

1502-PLA-PP-2020
Ref. SICE: 1347-2020

24 de setiembre de 2020

Licenciada
Silvia Navarro Romanini
Secretaría General de la Corte

Estimada señora:

Para lo que corresponda, le remito el informe suscrito por el Lic. Minor Alvarado Chaves, Jefe del Subproceso de Formulación de Presupuesto y Portafolio de Proyectos Institucional, relacionado con el Costo de la Justicia del año 2019.

Atentamente,

Erick Antonio Mora Leiva, Jefe
Proceso Planeación y Evaluación

Copias:

- Mag. Fernando Cruz Castro, Presidente
Corte Suprema de Justicia
- Mag. Patricia Solano Castro, Vicepresidenta
Corte Suprema de Justicia
- Mag. Luis Guillermo Rivas Loáiciga, Presidente
Sala Primera
- Mag. Orlando Aguirre Gómez, Presidente
Sala Segunda



- Mag. Patricia Solano Castro, Presidente
Sala Tercera
- Mag. Fernando Castillo Víquez, Presidente
Sala Constitucional
- Máster Róger Mata Brenes, Director a.i.
Despacho de la Presidencia
- Máster Emilia Navas Aparicio
Fiscalía General de la República
- Máster Walter Espinoza Espinoza, Director General
Organismo de Investigación Judicial
- Máster Juan Carlos Pérez Murillo, Director
Defensa Pública
- Máster Sara Arce Moya, Coordinadora a.i.
Programa Servicio de Atención y Protección de Víctimas y Testigos
- Lic. Hugo Vega Castro, Jefe a.i.
Departamento de Prensa y Comunicación Organizacional
- Archivo

EAML/xba

Ref.1347-2020



Dirección de Planificación

San José - Costa Rica

Telf. 2295-3600 / 3599 / Apdo. 95-1003 / planificacion@poder-judicial.go.cr

2019

INFORME COSTO DE LA JUSTICA



Contenido

RESUMEN EJECUTIVO.....	5
INFORME COSTO DE LA JUSTICIA AÑO 2019.....	18
1. EJECUCIÓN PRESUPUESTARIA	18
2. ANÁLISIS SEGÚN PROGRAMA PRESUPUESTARIO.....	21
2.1. Recurso Humano.....	21
2.2. Gasto Variable.....	21
2.3. Análisis Comparativo 2018-2019.....	22
2.4. A continuación se muestran las características exclusivas del Programa 926 Dirección, Administración y Otros Órganos de Apoyo.	24
3. ANÁLISIS SEGÚN ÁMBITO.....	26
3.1. Recurso Humano	27
3.2. Gasto Variable.....	28
3.3. Análisis Comparativo 2018-2019.....	28
4. ANÁLISIS SEGÚN CIRCUITO JUDICIAL (INCLUYE OFICINAS DE COBERTURA NACIONAL Y OTROS ÓRGANOS ADSCRITOS AL PODER JUDICIAL)	31
4.1. Recurso Humano	32
4.2. Gasto Variable.....	32
4.3. Análisis Comparativo 2018-2019.....	33
5. PROGRAMA 927 SERVICIO JURISDICCIONAL, ANÁLISIS SEGÚN MATERIA.....	35
5.1. Recurso Humano	35
5.2. Gasto Variable.....	36
5.3. Análisis Comparativo 2018-2019.....	36
6. ANÁLISIS SEGÚN GÉNERO.....	39
7. COSTO DE ÓRGANOS AUXILIARES (O.I.J., MINISTERIO PÚBLICO, DEFENSA PÚBLICA, SERVICIO DE ATENCIÓN Y PROTECCIÓN DE VÍCTIMAS Y TESTIGOS) Y LAS MATERIAS PENAL, PENAL JUVENIL Y VIOLENCIA DOMÉSTICA	42
ANEXO 1.....	44
1. DEFINICIONES PARA DESARROLLAR EL INFORME.....	44
2. COMENTARIOS PARA DESARROLLAR EL INFORME.....	46
ANEXO 2.....	50
Distribución del Costo Total por Despacho Judicial.....	50



RESUMEN EJECUTIVO

El presente informe describe la situación del Poder Judicial de la República de Costa Rica para el período 2019, aquí encontrarán una serie de estimaciones tanto en recurso humano como en gasto variable, distribuido por programa, ámbito, circuito, materia y despachos u oficinas, recolectados en tablas, gráficas y análisis de los resultados de la práctica realizada tomando como base el presupuesto ejecutado.

Este informe ofrece datos acerca de la distribución del presupuesto ejecutado¹ por el Poder Judicial, lo más puntual o cercano posible a la realidad, con el fin de exponerlo en forma general y específica.

Como primer punto se debe indicar que, se parte de las liquidaciones de ejecución presupuestaria al 31 de diciembre del 2019 de cada uno de los programas de la Institución, emitidas por el Departamento de Financiero Contable, para lo cual se toma la columna del presupuesto devengado. Por otra parte, la Dirección de Gestión Humana, es una fuente de información adicional significativa, dado que el mayor porcentaje del presupuesto de cada año corresponde a remuneraciones y para elaborar este informe se utiliza el cálculo del costo del recurso humano extraído del sistema SIGA-GH de esa Dirección.

La finalidad de este informe es que, el trabajo sirva de insumo en los procesos de evaluación y toma de decisiones que se realizan en la Institución y en sus diferentes niveles; cuidando además impulsar la política institucional de transparencia y rendición de cuentas, en cuanto al uso y distribución de los recursos presupuestarios asignados al Poder Judicial.

Para una mejor explicación de este informe es importante considerar el significado de los siguientes términos:

Recurso humano: *se refiere a los montos correspondientes a salario base, anualidades, responsabilidad por el ejercicio de la función judicial, carrera profesional, dedicación exclusiva, sobresueldos y demás pluses e incentivos existentes en la Institución, y que conforman el salario que perciben los servidores judiciales; así como, el costo por concepto de servicios especiales, aguinaldos, vacaciones, salario escolar y cargas sociales.*

¹ Para este informe se utiliza el presupuesto ejecutado o devengado. Hay otras metodologías que incorporan además dentro de la liquidación, el presupuesto comprometido.



Gasto variable: corresponde a todas las demás erogaciones que realiza la Institución para su normal funcionamiento durante el año, actividades y proyectos diarios. Lo conforman:

- **Servicios** (alquileres, servicios básicos, servicios comerciales y financieros, servicios de gestión y apoyo, gastos de viaje y de transporte, Seguros, Reaseguros y Otras Obligaciones, capacitación y protocolo, mantenimiento y reparación, impuestos y servicios duraderos),
- **Materiales y Suministros** (productos químicos y conexos, alimentos y productos agropecuarios, materiales y productos de uso en la construcción y mantenimiento, herramientas, repuestos y accesorios y útiles, materiales y suministros diversos),
- **Bienes duraderos** (maquinaria, equipo y mobiliario, construcciones adiciones y mejoras y bienes duraderos),
- **Transferencias corrientes** (Transferencias corrientes al Sector Público, transferencias corrientes a personas, prestaciones, otras transferencias corrientes al Sector Público y transferencias corrientes al sector externo),
- **Cuentas especiales** (cuentas especiales diversas).

Con relación a la **clasificación por Ámbito**, de seguido se presentan algunas aclaraciones respecto a cada concepto:

El Ámbito Administración Superior está compuesto por la Presidencia de la Corte, Despacho de la Presidencia, Oficina de Cooperación y de Relaciones Internacionales, Consejo Superior, Unidad de Control Interno, Secretaría de la Corte, Contraloría y Sub Contralorías de Servicios, Comisión Nacional para el Mejoramiento de la Administración de Justicia (CONAMAJ), Secretaría Técnica de Género y Acceso a la Justicia, Secretaría Técnica de Ética y Valores, Centro de Gestión de la Calidad (CEGECA), y Centro de Apoyo, Coordinación y Mejoramiento de la Función Jurisdiccional (CACMFJ).

El Ámbito Jurisdiccional está conformado por las Salas (Primera, Segunda, Tercera y Constitucional), Tribunales, Tribunales de Apelación y Juzgados de primera y segunda instancia, Tribunal Disciplinario Notarial, Juzgado Notarial, Centros de Conciliación. Además, se incluye el personal supernumerario adscrito al Centro de Apoyo, Coordinación y Mejoramiento de la Función Jurisdiccional, y a las Oficinas, Unidades y Subunidades Administrativas Regionales.

El Ámbito Administrativo lo conforman la Inspección Judicial, Auditoría, Dirección de Planificación, Departamento de Prensa y Comunicación Organizacional, Dirección de Gestión Humana, Dirección Ejecutiva, Dirección de Tecnología de Información, Archivo Judicial y Registro Judicial, Departamento Financiero Contable, Departamento de Proveeduría, Departamento de Seguridad, Biblioteca Judicial, Departamento de Servicios Generales, Departamento de Publicaciones e Impresos, así como las Oficinas, Unidades y Subunidades Administrativas Regionales y las Unidades de Servicio de Salud para Empeados.



El Ámbito denominado “**Otros**” está conformado por las Oficinas de Trabajo Social y Psicología, Unidades de Localización y Oficina de Comunicaciones Judiciales.

El Ámbito denominado “**Auxiliar de Justicia**” lo integran el Ministerio Público, Defensa Pública, Organismo de Investigación Judicial, Digesto de Jurisprudencia, Escuela Judicial y el programa Atención y Protección a Víctimas y Testigos.

En cuanto a la **clasificación por Circuito**, de igual manera se presentan algunas especificaciones respecto a cada concepto:

El **Circuito Judicial** denominado como **Oficinas de Cobertura Nacional**, está constituido por Archivo Judicial, Auditoría, Biblioteca Judicial, Centro Gestión de la Calidad (CEGECA), Comisión Nacional para el Mejoramiento de la Administración de Justicia (CONAMAJ), Consejo Superior, Contraloría de Servicios (sede central), Departamento de Artes Gráficas, Departamento de Prensa y Comunicación Organizacional, Departamento de Proveeduría, Departamento de Seguridad, Departamento de Servicios Generales, Departamento de Financiero Contable, Despacho de la Presidencia, Digesto de Jurisprudencia, Dirección de Planificación, Dirección de Tecnología de Información, Dirección Ejecutiva, Dirección de Gestión Humana, Dirección Jurídica, Departamento de Trabajo Social y Psicología (Sede Central), Escuela Judicial, Inspección Judicial, Presidencia de la Corte, Registro Judicial, Sección de Cooperación y Relaciones Internacionales, Secretaría de la Corte, Secretaría Técnica de Ética y Valores, Secretaría Técnica de Género y Acceso a la Justicia, Unidad de Acceso a la Justicia, Centro Conciliación del Poder Judicial, Centro de Apoyo, Coordinación y Mejoramiento de la Función Jurisdiccional, Centro Judicial de Intervención de las Comunicaciones (CJIC), Presidencia de la Corte (Supernumerario), Sala Constitucional, Sala Primera, Sala Segunda, Sala Tercera, Departamento de Medicina Legal, Departamento Laboratorio de Ciencias Forenses, Oficina de Atención a la Víctima de Delitos y Unidad de Protección de Víctimas y Testigos.

El **Circuito Judicial** denominado como “**Otros Órganos Adscritos al Poder Judicial**” está constituido por el Tribunal Disciplinario Notarial y el Juzgado Notarial.

Seguidamente, se mencionan aspectos importantes del informe para una mayor percepción:

- El Poder Judicial para el 2019 está conformado por seis programas presupuestarios, según se detalla:

Figura 1
Programas presupuestarios para el 2019 en el Poder Judicial

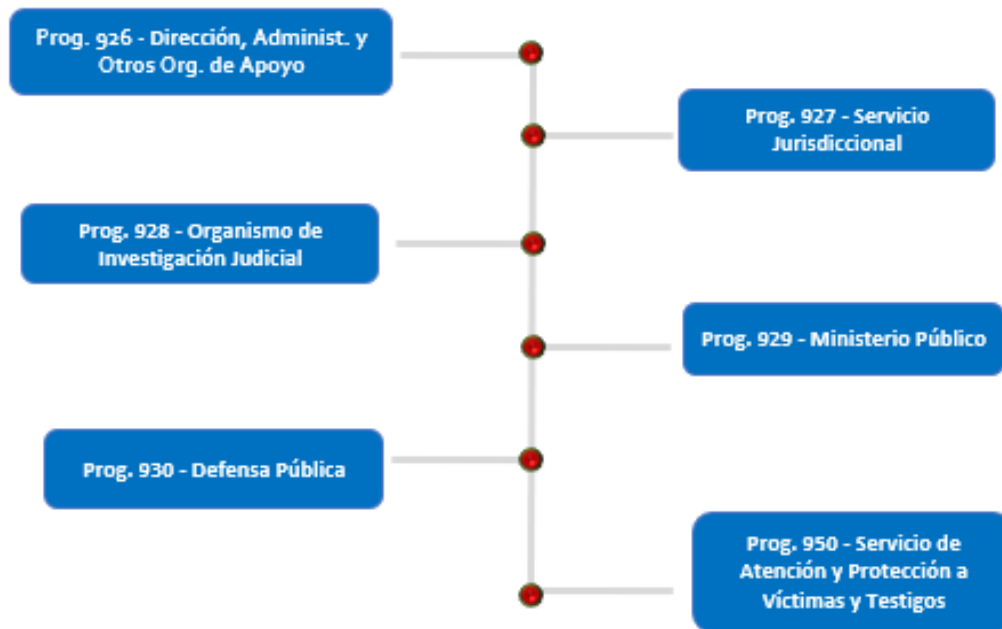

Fuente: Elaboración propia

- El presente informe recopila y analiza información concerniente al gasto e inversión del Poder Judicial durante el 2019, incluyendo el recurso humano y el gasto variable, analizándolo desde diferentes representaciones, tales como: programa, ámbito, circuito, materia y finalmente por despacho u oficina (Anexo 2).
- Como se ha indicado en párrafos anteriores la información del presente informe está desarrollada en cuadros descriptivos y gráficos acompañados de comentarios donde se separan los aspectos más representativos, se realizan diversas comparaciones con los resultados obtenidos para el 2019 a nivel de programa, ámbito, circuito y materia.
- Conjuntamente, se presentan los resultados de la inversión en recurso humano y gasto variable en materia género–sensible por parte del Poder Judicial para el año bajo análisis.
- Es importante citar que, se muestran algunos aspectos en torno a los gastos que se imputan al Programa 926 “Dirección, Administración y Otros Órganos de Apoyo”, y que, por su naturaleza son de uso común o cobertura institucional, particularmente para solventar necesidades del ámbito Jurisdiccional. Lo anterior, acorde a lo establecido por el Consejo Superior del Poder Judicial, en la sesión 2-16 celebrada el 7 de enero de 2016, artículo XXIX.



- Por primera vez, para el informe del 2019 con la finalidad de obtener una imputación de los recursos lo más cercana a la realidad se realizó una distribución por peso para las subpartidas: 10101 “Alquiler de edificios, locales y terrenos”, 10103 “Alquiler de equipo de cómputo”, 10201 “Servicio de agua y alcantarillado”, 10202 “Servicio de energía eléctrica” y 10204 “Servicio de telecomunicaciones”. El ejercicio realizado radica en generar del SIGA-PJ el monto formulado para el 2019 por las diferentes oficinas en estas subpartidas y realizar el cálculo del peso porcentual, mismo que se le aplicó al monto total ejecutado para este período a cada oficina con el fin de imputar los recursos a aquellos centros que formularon y no realizar la distribución per cápita como se ha venido realizando en años anteriores en el caso del gasto variable, por las limitaciones que se explican en el anexo 1.

- El nuevo Código Procesal Civil (Ley No 9342) que entró en vigencia a partir del 08 de octubre del 2018, representó una modernización en el proceso civil costarricense que trajo consigo reformas procesales con múltiples cambios propios, entre los que destacan la creación de 12 nuevos Tribunales Colegiados de Primera Instancia Civil, puntualizando: Primero y Segundo de San José, Hatillo, Primero y Tercero de Alajuela, Cartago, Heredia, Primero y Segundo de Guanacaste, Puntarenas, Primero de la Zona Sur y Primero de la Zona Atlántica, y los efectos de esta nueva regulación civil se verá reflejada en este informe por lo cual se profundizará más adelante.

- Valga comentar que, la distribución final realizada tanto del costo del recurso humano como del gasto variable fue conciliada contra las liquidaciones presupuestarias por programa y subpartida, emitidas por el Departamento Financiero Contable.

A continuación, se muestran las principales conclusiones obtenida del presente informe:

1. Para el 2019 el presupuesto total aprobado para el Poder Judicial suma ₡473 402 191 716, distribuyéndose de la siguiente forma: el 83.7% en recurso humano (₡396 007 332 317) y un 16.3% para gasto variable (₡77 394 859 399).

A comparar el presupuesto aprobado para el 2019 versus la estimación del monto ejecutado durante ese período que asciende a ₡454 392 565 293, se tiene que el Poder Judicial ejecutó el 96% del presupuesto total asignado, cifra que refleja un aumento del 2.2% con relación al 2018.

Entre 2018-2019 el prorrateo del recurso humano y gasto variable mostró el siguiente comportamiento: para el 2018 en recurso humano se ejecutó un 95.3%, cifra que pasa a un 96% para el 2019; por su parte el gasto variable varió de un 86.7% a un 96.1%.



2. Para el 2019 el Programa 927 “Servicio Jurisdiccional” obtuvo la mayor ejecución de recursos con ¢163 028 783 361 cifra que en términos relativos corresponde a un 35.9% del total del presupuesto ejecutado por el Poder Judicial, alcanzando el segundo lugar el Programa 928 “Organismo de Investigación Judicial” con un gasto total de ¢97 012 061 381 (21.3%) y en tercer lugar lo consigue el Programa 926 “ Dirección, Administración y Otros Órganos de Apoyo” con una ejecución de ¢94 533 259 744, con un peso relativo de 20.8% del total.

Gráfico 1

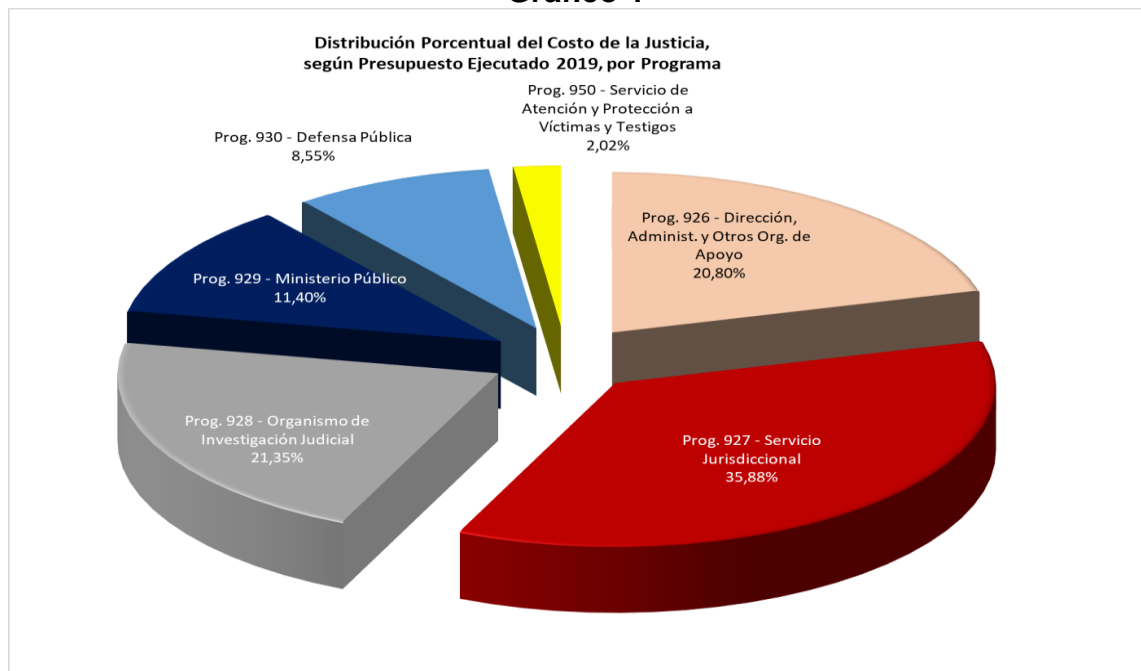

Fuente: Elaboración propia

Es de importancia señalar que, del presupuesto total ejecutado por el Programa 926 “Dirección, Administración y Otros Órganos de Apoyo” al menos el 36.4% (¢34 422 911 484) corresponde a gastos institucionales que se cargan a las Administraciones u oficinas que lo conforman, pero que son de uso común o de cobertura institucional.

En el punto 2.4 del apartado del análisis por programa, se muestran una serie de gastos variables ejecutados en las subpartidas de alquiler de equipo de cómputo, servicios generales, mantenimiento de edificios y locales, entre otros, que para el 2019 totalizan ¢15 687 705 268.



Asimismo, el Programa 926 ejecuta en el 2019 recursos que incluye el costo de diferentes oficinas y plazas que si bien estar adscritas a este Programa, brindan un servicio directo de apoyo a la labor jurisdiccional, o bien, son de importancia institucional, a saber: Departamento de Trabajo Social y Psicología, personal supernumerario, Oficinas de los Servicios de Salud para Empleados a nivel nacional, Unidad de Salud e Higiene Ocupacional y Oficinas de Recepción de Documentos a nivel nacional, cuyo costo total estimado para este año es de ¢18 735 206 216.

Al reunir los rubros antes señalados se tiene que, si del total ejecutado en el Programa 926 originalmente estimado en la suma de ¢94 533 259 744, se le excluye lo correspondiente a costos de otros programas que suman ¢34 422 911 484, el monto ejecutado del Programa 926 ascendería a ¢60 110 348 260; por tanto, su peso relativo pasaría de un 20.8% a un 14.3%.

3. En forma comparativa según Programa Institucional, se tiene que el Programa 950 “Servicio de Atención y Protección a Víctimas y Testigos” es el que mostró un mayor aumento en términos relativos con respecto al 2018 al incrementar en un 8.4%, cifra que en términos absolutos representa ¢ 714 690 998. En orden de importancia se coloca el Programa 928 “Organismo de Investigación Judicial” en el segundo puesto, que aumentó en 8.2% (¢7 382 562 051) y el tercer lugar lo obtuvo el Programa 927 “Servicio Jurisdiccional” al reflejar un crecimiento de 2.3%, porcentaje que en términos absolutos representa ¢3 717 993 018.

Por ámbito, se tiene que para el 2019 el “Auxiliar de Justicia” es el que liquida la mayor cantidad de recursos, con un total de ¢199 391 371 163, monto que equivale a un 43.8% del total institucional, seguido por el ámbito “Jurisdiccional” que obtuvo ¢152 252 115 348 (33.5%). Estos programas agrupan el 77.4% del total de los ámbitos del Poder Judicial, quedando distribuido el restante 22.6% entre los otros tres ámbitos.

Gráfico 2

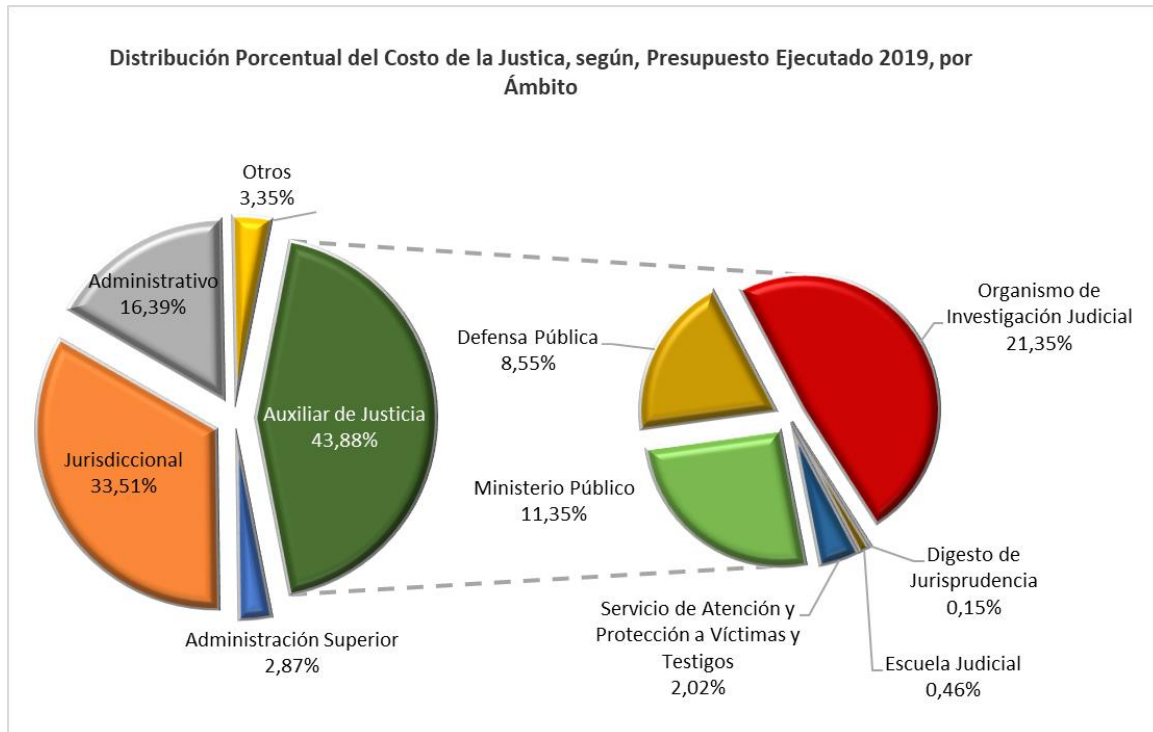

Fuente: Elaboración propia

4. Al comparar el último bienio los ámbitos que muestran mayores aumentos en términos absolutos son el “Auxiliar de Justicia” con $\text{¢}9\,546\,423\,071$ (5%) y el ámbito “Jurisdiccional” con $\text{¢}7\,056\,181\,209$ (4.9%), los tres ámbitos restantes exponen decrecimientos de - $\text{¢}3\,660\,041\,091$ (-4.7%) por parte del ámbito “Administrativo”, un - $\text{¢}3\,328\,744\,121$ (-20.3%) del “Administración Superior” y - $\text{¢}392\,290\,935$ (-2.5%) del ámbito denominado “Otros”.

Al tratar de seguir la pista del por qué se presentan estos decrecimientos, se logró identificar que la disminución del ámbito “Administración Superior” se da tanto en recurso humano como en gasto variable al disminuir en - $\text{¢}2.388.717.586$ y - $\text{¢}940.026.535$ en el orden con relación al 2018.

Lo anterior se debe a que a partir del 2019 se trasladaron plazas de forma definitiva a los despachos judiciales, tanto ordinarios como producto de las reformas, que temporalmente se habían ubicado en el Centro de Apoyo, Coordinación y Mejoramiento de la Función Jurisdiccional.

5. Del análisis por Circuito Judicial, en forma comparativa los datos arrojan el siguiente resultado: Los dos circuitos con mayor crecimiento relativo son el Primer Circuito Judicial



de San José con un 8.3% y el Primer Circuito de Guanacaste con un 6.6% más que el año anterior, y el Tercer lugar lo ocupa el Circuito de Puntarenas con un 6.5% de incremento, cifra que representa un aumento de ₡1 240 540 935, consiguiendo el cuarto lugar en importancia el Tercer Circuito Judicial de San José con un incremento de un 5.7% (₡692 060 179). Los restantes once circuitos del país muestran variaciones que oscilan entre el 4.2% (II Circuito de Alajuela) y el -6.9% del Segundo de San José (-₡2 624 072 036). En lo que respecta a los circuitos denominados, “Oficinas de Cobertura Nacional” y “Otros Órganos Adscritos al Poder Judicial” muestran variaciones del -2.2% (-₡2 327 869 786) y 2.3% (₡15 029 117) en su orden.

Gráfico 3

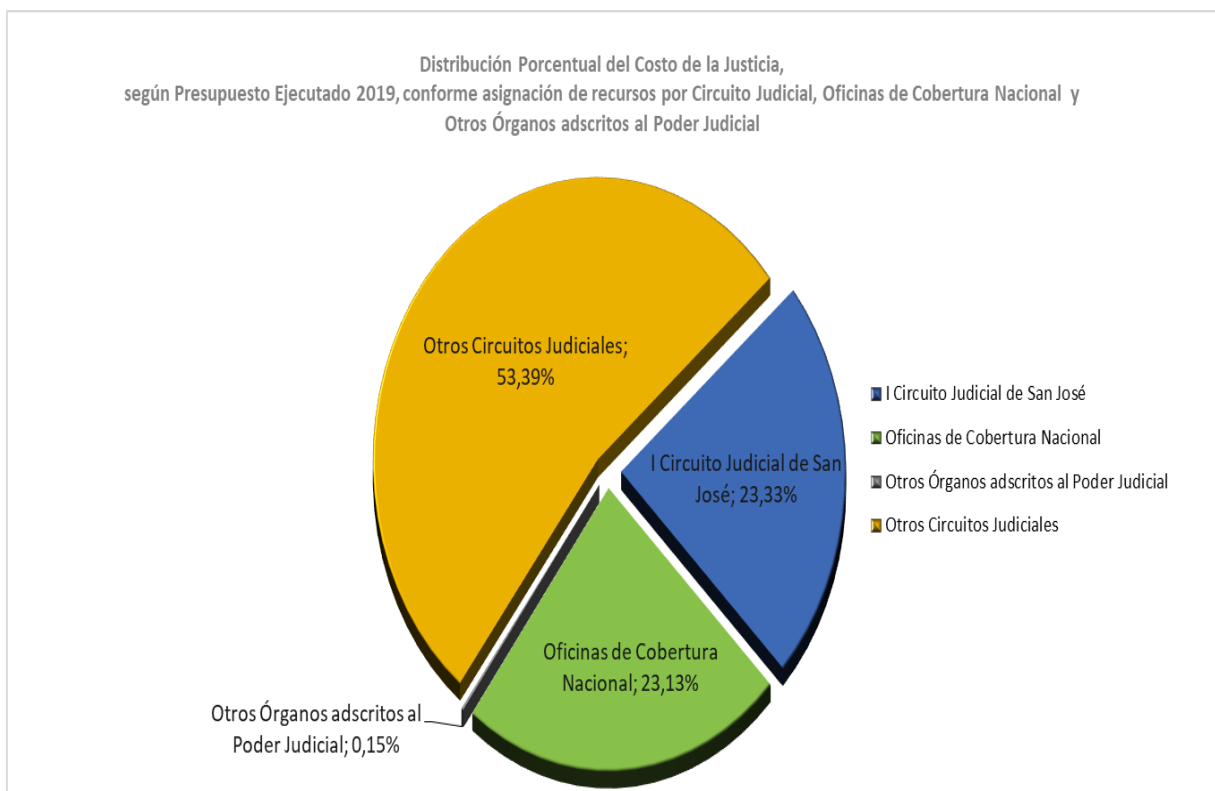

Fuente: Elaboración propia

6. En el siguiente cuadro, se evidencia la distribución por Circuito Judicial en los últimos dos años y la relación entre casos entrados y costo total de los Circuitos que conforma el Poder Judicial. En el detalle se observa que para el año en estudio (2019) los dos Circuitos con mayor ingreso de asuntos son el Primero de San José con 229 082 y el Circuito de Cartago con 100 767 casos entrados anuales; respectivamente. Con relación al costo, el Primero de San José mantienen el primer lugar con un monto total de ₡106 022 045 309, seguido por el Segundo Circuito de San José con un costo total de ₡35 375 853 561, circuito que alcanzó un total de 92 153 casos entrados.



Cuadro 1

Circuito Judicial	Cantidad de Casos Entrados 2018 (*)	Costo Total Circuito	Cantidad de Casos Entrados 2019 (*)	Costo Total Circuito
I Circuito Judicial de San José	226 229	€97 851 762 379	229082	€106 022 045 309
II Circuito Judicial de San José	101 705	€37 999 925 598	92153	€35 375 853 561
III Circuito Judicial de San José	67 465	€12 137 868 218	77187	€12 829 928 397
I Circuito Judicial de la Zona Sur	39 218	€11 565 954 804	47448	€11 712 547 002
II Circuito Judicial de la Zona Sur	31 442	€12 451 051 230	41043	€12 632 667 251
I Circuito Judicial de Alajuela	110 050	€18 667 141 658	93838	€19 259 689 590
II Circuito Judicial de Alajuela	46 747	€13 569 828 864	62976	€14 145 430 888
III Circuito Judicial de Alajuela	45 611	€12 159 669 799	43254	€12 287 877 025
Circuito Judicial de Cartago	92 652	€22 189 575 618	100767	€22 885 522 023
Circuito Judicial de Heredia	88 735	€22 687 761 605	99460	€23 147 310 310
I Circuito Judicial de Guanacaste	46 176	€12 783 888 775	49315	€13 630 090 128
II Circuito Judicial de Guanacaste	38 368	€13 214 556 770	47011	€13 299 979 096
Circuito Judicial de Puntarenas	60 553	€19 067 984 995	65718	€20 308 525 930
I Circuito Judicial de la Zona Atlántica	42 279	€16 974 138 565	50391	€17 165 884 207
II Circuito Judicial de la Zona Atlántica	49 691	€13 788 329 963	61947	€13 940 456 929
Total	1 086 921	337 109 438 841	1 161 590	348 643 807 645

Elaboración propia con datos del Subproceso de Estadística en cuanto a los casos entrados y el costo del Circuito corresponden a las estimaciones del subproceso de Presupuesto y Portafolio de Proyectos.

(*) Los casos entrados corresponden al total de los casos entrados en las oficinas judiciales en primera instancia, además, se incluye los casos entrados en el Programa 928 Organismo de Investigación Judicial, 930 Defensa Pública y 950 Servicio de Atención y Protección a Víctimas y Testigos.

7. Al observar el costo comparativo 2018-2019 del Programa 927 “Servicio Jurisdiccional” distribuido por materia, se consiguió establecer que, las materias con mayor crecimiento relativo son Civil, Cobro y Contravencional, al incrementar en un 28.5% (€3 470 644 279), 13.9% (€1 689 269 009) y un 10% (€644 968 925) en su orden. Por su parte, al cotejar los datos, pero, en términos absolutos la materia Civil es la de mayor aumento con €3 470 644 279 (28.5%), seguida de la materia Cobratoria que incrementa en €1 689 269 009 (13.9%) y la materia de Trabajo ocupa el tercer lugar al aumentar €840 528 557 (5.4%).

Todos los crecimientos obedecen principalmente a la entrada en vigencia de nuevo Código Procesal Civil, que trajo consigo la especialización de despachos que implicó aumento del recurso humano en forma ordinaria y extraordinaria en estas materias. También es importante señalar que la mayoría de las plazas iniciaron desde el 2018, pero no por la totalidad del año. Para el 2019, se consignaron para todo el año, lo que implicó un aumento tanto en el costo del recurso humano como del gasto variable asociado.

Con relación al recurso humano para el 2019, las materias Penal, Trabajo y Civil son las más distintivas y se mantienen en los primeros puestos, al ejecutar un total de €77 589 914 058, la materia Penal destaca con el mayor costo al ejecutar €49 251 087 964, cifra que en términos relativos representa un 33.1% del total del recurso humano del Programa Jurisdiccional, consiguiendo el segundo lugar la materia de Trabajo con

¢14 459 529 238 (9.7%) y la materia Civil el tercero en importancia con un total de ¢13 879 296 855 (9.3%).

En lo que respecta del gasto variable la materia Penal es la más importante, con un gasto total en términos absolutos de ¢2 707 883 409 (19%).

Gráfico 4
Distribución Porcentual del Costo de la Justicia,
según Presupuesto Ejecutado 2019, por Materia del Ámbito Jurisdiccional

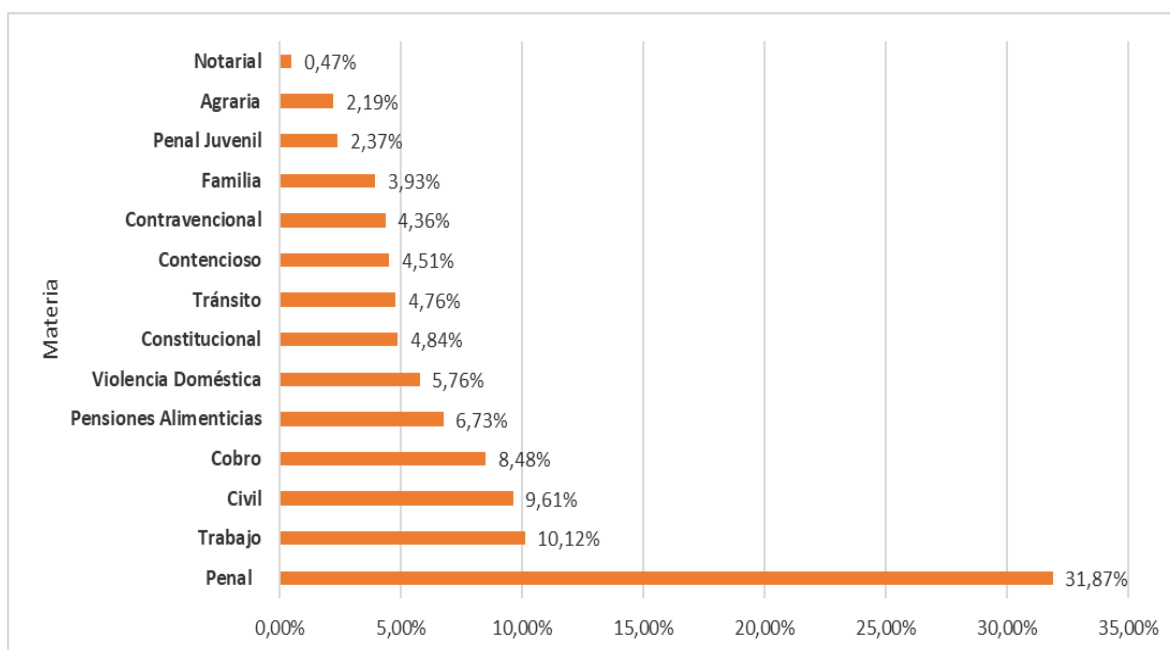

Fuente: Elaboración propia

8. El Poder Judicial ha realizado acciones en los diferentes ámbitos para disminuir la brecha de género y acceso a la Justicia. Con este objetivo en el último quinquenio, se muestran esfuerzos importantes realizados por la institución para obtener un mejor acceso a la justicia, donde se ha logrado incrementar en ese período en ¢16 744 568 671, al pasar de ¢50 710 950 065 en el 2015 a ¢67 455 518 736 en el 2019, cifra que representan un crecimiento relativo del 33% durante esta etapa.

Durante el 2018 al 2019, la inversión género-sensitiva incrementó en ¢5 626 548 626, cifra que en términos relativos representa un 9.1%. Al confrontar el costo total de esta materia para el 2019 (¢67 455 518 736) con relación al presupuesto ejecutado ¢454 392 565 293 en ese mismo año, se logra determinar que la Institución invirtió un 14.8% del presupuesto total en esta materia.

Gráfico 5

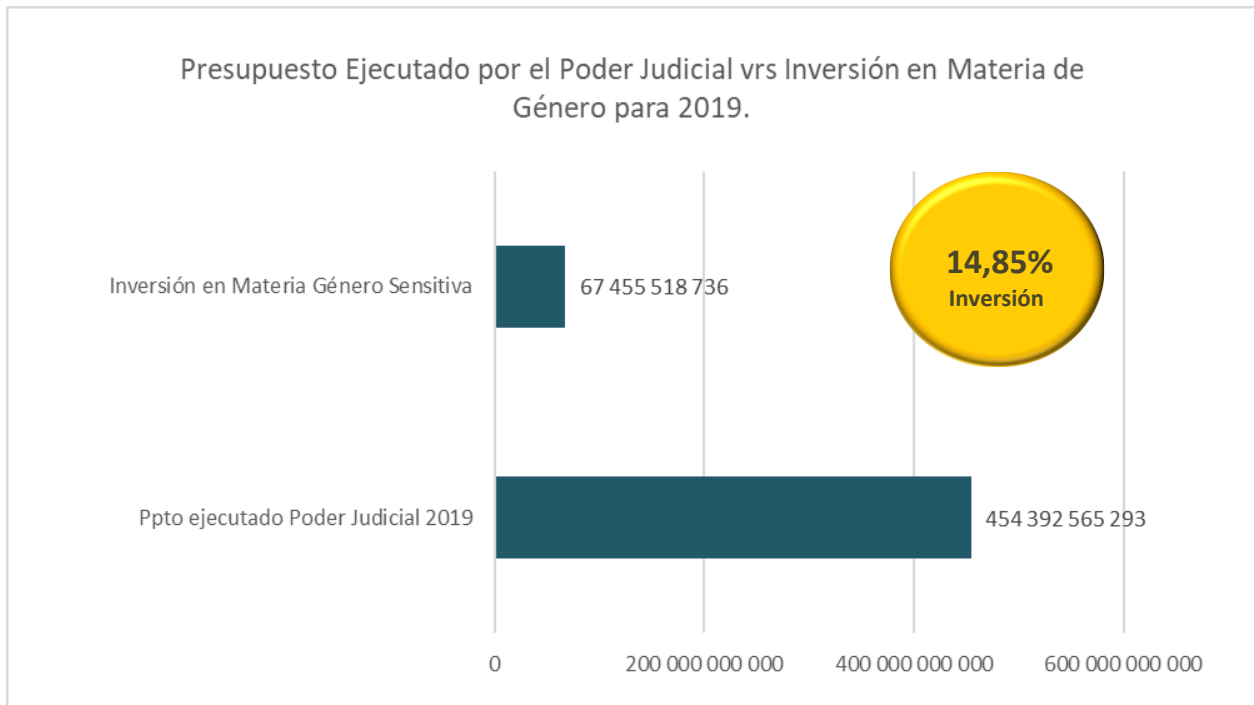

Fuente: Elaboración propia

9. En lo que respecta a las materias jurisdiccionales y órganos auxiliares de justicia que se encargan de la atención de las materias Penal, Penal Juvenil y Violencia Doméstica, la institución para el 2019 destinó un total de $\text{¢}289\,753\,090\,870$, cantidad que en términos relativos asciende a un 63.8% del presupuesto total ejecutado durante período en estudio.

Gráfico 6

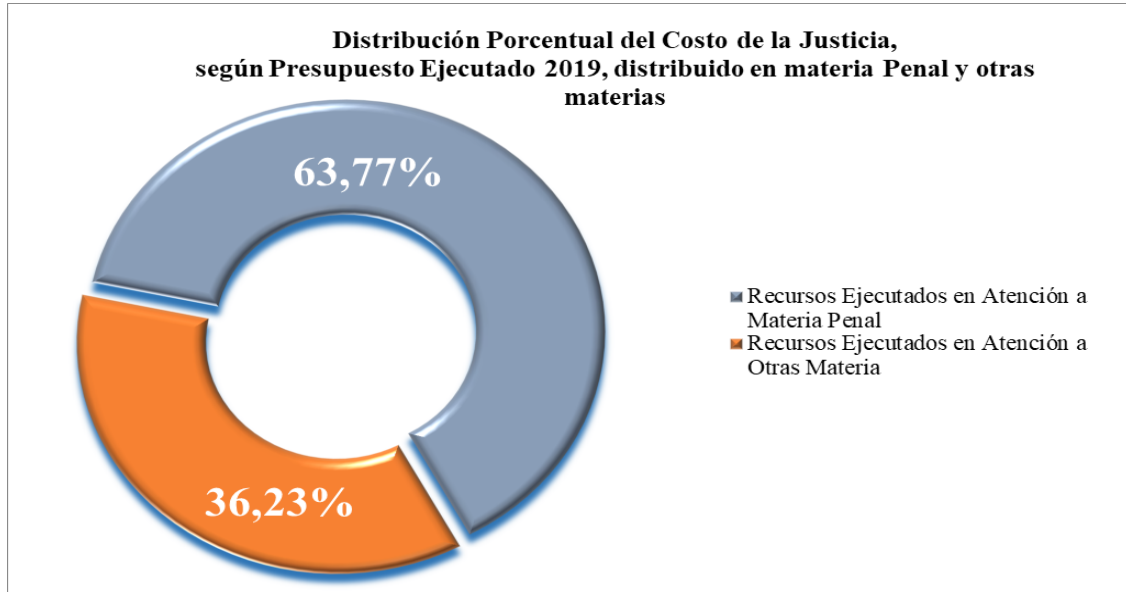

Fuente: Elaboración propia

El presente informe fue realizado por la Licenciada Vanessa Guadamuz Alvarado, Profesional 2 del Subproceso de Presupuesto y Portafolio de Proyectos.

Atentamente,

**Lic. Minor Alvarado Chaves, Jefe
Subproceso de Presupuesto y
Portafolio de Proyectos**

MACH/xba
Ref. 1347-20

INFORME COSTO DE LA JUSTICIA AÑO 2019

1. EJECUCIÓN PRESUPUESTARIA

El Poder Judicial obtuvo un porcentaje de ejecución total del 93.8% para el 2018 y de un 96% para el 2019.

Seguidamente se muestra el comportamiento de la ejecución del Poder Judicial en el último quinquenio, considerando presupuesto devengado:

Cuadro 1
Comparación entre el Presupuesto Aprobado y el Ejecutado 2015-2019

PRESUPUESTO PODER JUDICIAL					
Período	2015	2016	2017	2018	2019
Monto Presupuestado	403 464 000 000	416 153 442 432	460 241 195 357	474 792 000 000	473 402 191 716
Variación	14,54%	3,15%	10,59%	3,16%	-0,29%
Monto Ejecutado	367 378 388 917	386 746 635 382	437 528 590 835	445 171 037 160	454 392 565 293
% Ejecución	91,1%	92,9%	95,1%	93,8%	96,0%

Elaboración propia de acuerdo con la información suministrada por la Dirección de Gestión Humana, Financiero Contable y Presupuesto Ley.

El cuadro N°1 muestra el presupuesto del Poder Judicial y su ejecución presupuestaria del último quinquenio, exponiendo con excepción del 2018 un comportamiento creciente en la ejecución en todo el período, alcanzado el 96% para el 2019.

Gráfico 1

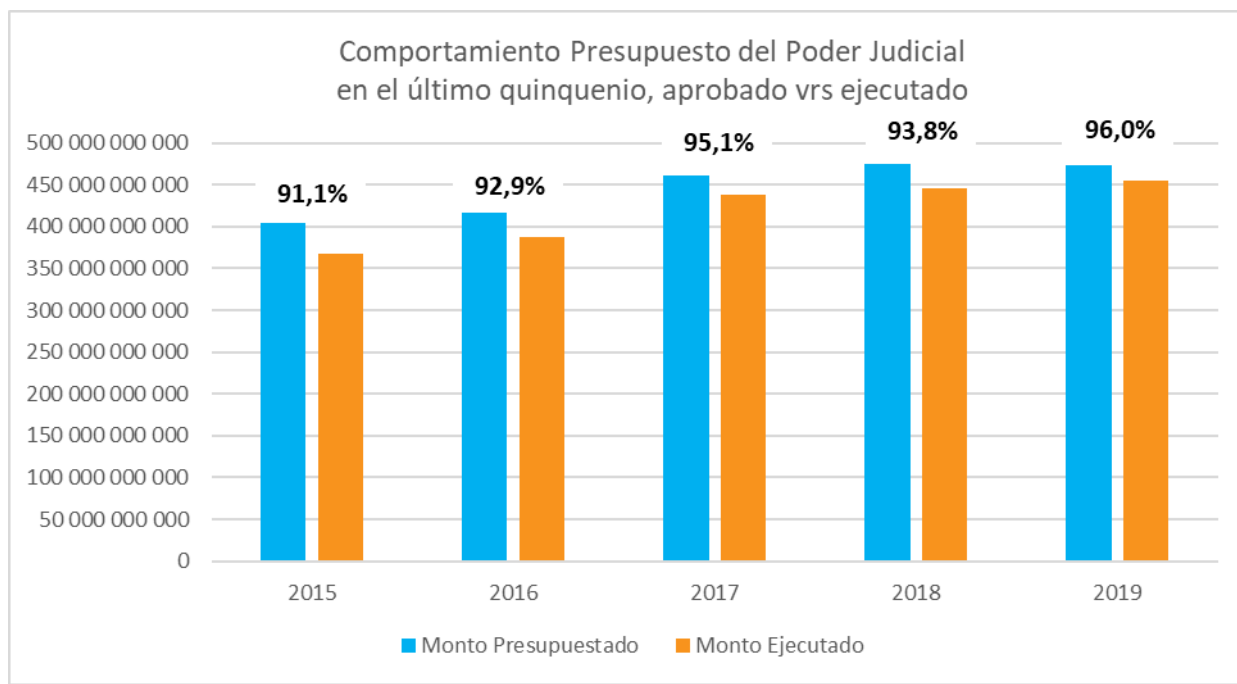

El Poder Judicial mantiene una ejecución presupuestaria sobresaliente permaneciendo siempre por encima del 90%, como se observa en el gráfico adjunto del comportamiento de los últimos cinco años.

Cuadro 2
Comparación Presupuesto Total Aprobado versus Ejecutado por Programa para el 2018 y 2019

Programa	Presupuesto Aprobado 2018	Total Ejecutado 2018	% Ejecución	Presupuesto Aprobado 2019	Total Ejecutado 2019	% Ejecución
926 Dirección, Administ. y Otros Org. de Apoyo	¢108 174 651 000	¢98 681 154 005	91,2%	¢102 667 305 081	¢94 533 259 744	92,1%
927 Servicio Jurisdiccional	¢165 823 909 000	¢159 310 790 344	96,1%	¢165 201 194 905	¢163 028 783 361	98,7%
928 Organismo de Investigación Judicial	¢100 050 907 000	¢89 629 499 330	89,6%	¢103 714 961 000	¢97 012 061 381	93,5%
929 Ministerio Público	¢51 842 189 000	¢50 934 001 852	98,2%	¢52 436 428 529	¢51 791 462 608	98,8%
930 Defensa Pública	¢39 102 225 000	¢38 146 658 061	97,6%	¢39 614 274 755	¢38 843 373 632	98,1%
950 Servicio de Atención y Protección a Víctimas y Testigos	¢9 798 119 000	¢8 468 933 569	86,4%	¢9 768 027 446	¢9 183 624 567	94,0%
Total	¢474 792 000 000	¢445 171 037 160	93,8%	¢473 402 191 716	¢454 392 565 293	96,0%

Elaboración propia de acuerdo con la información suministrada por la Dirección de Gestión Humana y de Financiero Contable.

El cuadro número tres, presenta la ejecución presupuestaria por programa según **Recurso Humano** comparativo 2018-2019, donde se refleja un aumento de ¢8.666.831.461 de un año a otro.



Cuadro 3

Comparación Presupuesto Recurso Humano Aprobado versus Ejecutado por Programa para el 2018 y 2019

Programa	Presupuesto Aprobado 2018 (1)	Total Ejecutado 2018	% Ejecución	Presupuesto Aprobado 2019 (1)	Total Ejecutado 2019	% Ejecución
926 Dirección, Administ. y Otros						
Org. de Apoyo	¢64 695 339 034	¢60 754 615 321	93,9%	¢66 268 190 338	¢61 749 427 832	93,2%
927 Servicio Jurisdiccional	¢150 617 480 078	¢145 449 306 127	96,6%	¢151 165 747 977	¢148 785 796 120	98,4%
928 Organismo de Investigación Judicial	¢81 146 295 600	¢74 216 391 370	91,5%	¢83 861 815 653	¢76 825 045 500	91,6%
929 Ministerio Público	¢48 413 132 812	¢47 681 402 607	98,5%	¢49 071 553 007	¢48 417 419 082	98,7%
930 Defensa Pública	¢36 544 734 396	¢35 856 134 596	98,1%	¢37 125 668 426	¢36 541 175 399	98,4%
Servicio de Atención y Protección a Víctimas y Testigos	¢8 239 685 405	¢7 402 573 747	89,8%	¢8 514 356 916	¢7 708 391 295	90,5%
Total	¢389 656 667 325	¢371 360 423 769	95,3%	¢396 007 332 317	¢380 027 255 230	96,0%

El monto del presupuesto aprobado agrupa la partida 0 "Remuneraciones" y las subpartidas 60103 "Transf.corrient.a Instituc.Descentr.no Empresar.", 60301 "Prestaciones Legales" y 60404 "Transf.corrient.a Otras Entidades Priv. Sin Fines de Lucro".

Elaboración propia de acuerdo con la información suministrada por la Dirección de Gestión Humana y Departamento Financiero Contable.

En el cuadro número 4 se muestra un análisis de la ejecución presupuestaria por programa según Gasto Variable comparativo 2018-2019, donde se tiene una variación de un 86.7% para el 2018 y de un 96.1% para el 2019.

Cuadro 4

Comparación Presupuesto Gasto Variable Aprobado versus Ejecutado por Programa para el 2018 y 2019

Programa	Presupuesto Aprobado 2018 (1)	Total Ejecutado 2018	% Ejecución	Presupuesto Aprobado 2019 (1)	Total Ejecutado 2019	% Ejecución
926 Dirección, Administ. y Otros Org. de Apoyo	¢43 479 311 966	¢37 926 538 684	87,2%	¢36 399 114 743	¢32 783 831 912	87,2%
927 Servicio Jurisdiccional	¢15 206 428 922	¢13 861 484 217	91,2%	¢14 035 446 928	¢14 242 987 241	91,2%
928 Organismo de Investigación Judicial	¢18 904 611 400	¢15 413 107 960	81,5%	¢19 853 145 347	¢20 187 015 880	81,5%
929 Ministerio Público	¢3 429 056 188	¢3 252 599 245	94,9%	¢3 364 875 522	¢3 374 043 526	94,9%
930 Defensa Pública	¢2 557 490 604	¢2 290 523 465	89,6%	¢2 488 606 329	¢2 302 198 232	89,6%
Servicio de Atención y Protección a Víctimas y Testigos	¢1 558 433 595	¢1 066 359 821	68,4%	¢1 253 670 530	¢1 475 233 272	68,4%
Total	85.135.332.675	¢73 810 613 391	86,7%	¢77 394 859 399	74.365.310.063	96,1%

El monto del presupuesto aprobado agrupa la partida 0 "Remuneraciones" y las subpartidas 60103 "Transf.corrient. a Instituc.Descentr.no Empresar.", 60301 "Prestaciones Legales" y 60404 "Transf.corrient.a Otras Entidades Priv. Sin Fines de Lucro".

Elaboración propia de acuerdo con la información suministrada por la Dirección de Gestión Humana y Departamento Financiero Contable.



2. ANÁLISIS SEGÚN PROGRAMA PRESUPUESTARIO

Al consolidar recurso humano y gasto variable para el 2019 se obtiene el siguiente cuadro resumen:

Cuadro 5

Distribución Porcentual del Costo de la Justicia, según Ejecución Presupuestaria 2019
(Recurso Humano y Gasto Variable), distribuido por Programa

Programa	Costo Recurso Humano	Peso Relativo	Costo Gastos Variables	Peso Relativo	Costo Total	Peso Relativo
Prog. 926 - Dirección, Administ. y Otros Org. de Apoyo	61 749 427 832	16,25%	32 783 831 912	44,08%	94 533 259 744	20,80%
Prog. 927 - Servicio Jurisdiccional	148 785 796 120	39,15%	14 242 987 241	19,15%	163 028 783 361	35,88%
Prog. 928 - Organismo de Investigación Judicial	76 825 045 500	20,22%	20 187 015 880	27,15%	97 012 061 381	21,35%
Prog. 929 - Ministerio Público	48 417 419 082	12,74%	3 374 043 526	4,54%	51 791 462 608	11,40%
Prog. 930 - Defensa Pública	36 541 175 399	9,62%	2 302 198 232	3,10%	38 843 373 632	8,55%
Prog. 950 - Servicio de Atención y Protección a Víctimas y Testigos	7 708 391 295	2,03%	1 475 233 272	1,98%	9 183 624 567	2,02%
Costo Total	380 027 255 230	100,00%	74 365 310 063	100,00%	454 392 565 293	100,00%

Elaboración propia de acuerdo con la información suministrada por la Dirección de Gestión Humana y Departamento Financiero Contable.

Observando la tabla anterior, se aprecia que en cuanto al:

2.1. Recurso Humano

El Programa 927 “Servicio Jurisdiccional” es el que concentra la mayor cantidad de recursos con un total de ¢ 148 785 796 120, cifra que en términos relativos representa un 39.2% del total de recurso humano para el 2019, seguido se tiene el Programa 928 “Organismo de Investigación Judicial” con una ejecución de ¢ 76 825 045 500 (20,2%) y el tercer lugar lo obtiene el Programa 926 “Dirección, Administración y Otros Órganos de Apoyo” con ¢ 61 749 427 832 (16.2%), al sumar la ejecución de los programas antes indicados estos agrupan el 75.6% del total de los recursos de la Institución, el restante 24.4% se distribuye entre los otros tres programas que componen el Poder Judicial.

2.2. Gasto Variable

Con relación al gasto variable dividido por Programa, se observa en el cuadro adjunto que, para el 2019 el Programa 926 “Dirección, Administración y Otros Órganos de Apoyo”, ejecuta la mayoría de los recursos con ¢32 783 831 912, cifra que representa el 44.1% del presupuesto total ejecutado por el Poder Judicial; tomando el segundo lugar el Programa 928 “Organismo de Investigación Judicial” con ¢20 187 015 880 (27.1%) y el tercer lugar es del



Programa 927 “Servicio Jurisdiccional” con ¢14 242 987 241 (19.2%), quedando agrupado en estos tres programas el 90.4% del gasto variable para el 2019.

2.3. Análisis Comparativo 2018-2019

Al comparar el último bienio por programa se observa un aumento en el presupuesto total ejecutado por el Poder Judicial de ¢9 221 528 133, al pasar de ¢445 171 037 160 a ¢454 392 565 293, cantidad que en términos porcentuales representa un crecimiento del 2.1%.

Cuadro 6
Distribución Porcentual del Costo de la Justicia,
por Programa y Variación Absoluta y Porcentual,
según Presupuesto Ejecutado 2018-2019

Programa	Total			
	Costo Total 2018	Costo total 2019	Variación Absoluta	% Variación
926 Dirección, Administ. y Otros Org. de Apoyo Jurisd.	¢98 681 154 005	¢94 533 259 744	-¢4 147 894 261	-4,20%
927 Servicio Jurisdiccional	¢159 310 790 344	¢163 028 783 361	¢3 717 993 018	2,33%
928 Servicio Organismo de Investigación Judicial	¢89 629 499 330	¢97 012 061 381	¢7 382 562 051	8,24%
929 Ministerio Público	¢50 934 001 852	¢51 791 462 608	¢857 460 757	1,68%
930 Defensa Pública	¢38 146 658 061	¢38 843 373 632	¢696 715 571	1,83%
950 Servicio de Atención y Protección a Víctimas y Testigos	¢8 468 933 569	¢9 183 624 567	¢714 690 998	8,44%
COSTO TOTAL	¢445 171 037 160	¢454 392 565 293	¢9 221 528 133	2,07%

Elaboración propia de acuerdo con la información suministrada por la Dirección de Gestión Humana y Departamento Financiero Contable

Ahora, en términos absolutos y en forma comparativa el Programa 928 “Organismo de Investigación Judicial” es el que muestra el mayor incremento con un total de ¢7 382 562 051 (8.2%), seguido por el Programa 927 “Servicio Jurisdiccional” al aumentar ¢3 717 993 018 (2.3%) ocupando el tercer lugar el Ministerio Público con ¢857 460 757 de incremento que en términos relativos representa el 1.7% y para este año el Programa 926 “Dirección, Administ. y Otros Órganos de Apoyo Jurisdiccional” tiene un decrecimiento de ¢4 147 894 261.

Revisando el origen de este comportamiento se determinó que el decrecimiento del Programa 926 “Dirección, Administración y Otros Órganos de Apoyo” de ¢4 147 894 261 en relación con la ejecución del 2018, se da principalmente por la disminución en la ejecución del gasto variable que decreció en ¢5 142 706 772.

Sobre el decrecimiento del programa debe indicarse que responde, a que por las limitaciones presupuestarias, algunas subpartidas hayan visto disminuida su apropiación, por lo que para el 2019 estas afectaciones se concentran en las subpartidas: 50207 “Instalaciones” que pasó



de ejecutar ¢545 071 282 en el 2018 a ¢270 632 346 disminuyendo en 274 438 936, subpartida 50102 “Equipo de Transporte” que decrece en ¢335 369 801 con relación al 2018, la subpartida 50201 “Edificios” que muestra una disminución de ¢ 2 341 588 112 al pasar de ejecutar ¢8 583 081 371 en 2018 a ¢6 241 493 259 para el 2019 y la principal responsable es la subpartida 70107 Fondos en fideicomiso para gasto de capital al mostrar una baja en la ejecución de un año a otro de ¢5 252 274 259.

En general en estas subpartidas para el 2018 se formuló un monto de ¢21.734.746.095, mientras que para el 2019 fue de ¢13.883.912.899, disminuyendo de un año a otro en ¢7.850.833.196.

Cuadro 7
Variación Porcentual del Costo de la Justicia, según Recurso Humano y Gasto Variable, por Programa, según Presupuesto Ejecutado 2018-2019

Programa	Recurso Humano			Gasto Variable		
	2018	2019	% de Variación	2018	2019	% de Variación
926 Dirección, Administ. y Otros Org. de Apoyo Jurisd.	¢60 754 615 321	¢61 749 427 832	1,64%	¢37 926 538 684	¢32 783 831 912	-13,56%
927 Servicio Jurisdiccional	¢145 449 306 127	¢148 785 796 120	2,29%	¢13 861 484 217	¢14 242 987 241	2,75%
928 Servicio Organismo de Investigación Judicial	¢74 216 391 370	¢76 825 045 500	3,51%	¢15 413 107 960	¢20 187 015 880	30,97%
929 Ministerio Público	¢47 681 402 607	¢48 417 419 082	1,54%	¢3 252 599 245	¢3 374 043 526	3,73%
930 Defensa Pública	¢35 856 134 596	¢36 541 175 399	1,91%	¢2 290 523 465	¢2 302 198 232	0,51%
950 Servicio de Atención y Protección a Víctimas y Testigos	¢7 402 573 747	¢7 708 391 295	4,13%	¢1 066 359 821	¢1 475 233 272	38,34%
COSTO TOTAL	¢371 360 423 769	¢380 027 255 230	2,33%	¢73 810 613 391	¢74 365 310 063	0,75%

Elaboración propia de acuerdo con la información suministrada por la Dirección de Gestión Humana y Departamento Financiero_contable

En forma comparativa y distribuido en recurso humano y gasto variable se tiene que, para el período 2018-2019, el Programa que más incrementó su ejecución en cuanto a recurso humano es el 950 “Servicio de Atención y Protección a Víctimas y Testigos” con un 4.13%, proporción que en términos absolutos asciende a ¢305 817 547, seguido por el Programa 928 “Organismo de Investigación Judicial” con un incremento porcentual del 3.51% (¢2 608 654 130). El tercer lugar en crecimiento lo obtuvo el programa 927 “Servicio Jurisdiccional” que incrementó en un 2.29% (¢3 336 489 993).

Al efectuar un análisis comparativo del gasto variable, se observa que el Programa 950 “Servicio de Atención y Protección a Víctimas y Testigos” es el de mayor crecimiento porcentual con un 38.3% (¢ 408 873 451), seguido del Programa 928 “Organismo de Investigación Judicial” con un 30.9% y en tercer lugar el Programa 929 “Ministerio Público” con un 3.7%.



El incremento general del gasto variable obedece principalmente al aumento del porcentaje de la subpartida 60404 “Transferencias corrientes a otras entidades privadas sin fines de lucro”, por un total de ¢1.776.000.000; donde para el 2019 se incorporaron recursos mediante modificación 02-2019 por Ley para atender deuda de la cuota estatal de aporte al Fondo de Jubilaciones y Pensiones que pasó de un 0.58% a un 1.24% conforme lo establecido en la reforma reglamentaria del Seguro de Invalidez, Vejez y Muerte de la Caja Costarricense del Seguro Social del 23 de agosto del 2016.

2.4. A continuación se muestran las características exclusivas del Programa 926 Dirección, Administración y Otros Órganos de Apoyo.

El Programa 926 “Dirección, Administración y Otros Órganos de Apoyo” para el 2019 ejecutó un total de ¢94 533 259 744, cifra que representa el 20.8% del total ejecutado por la Institución. Aunque, como se mostrará en este apartado, más del 36.4% (¢34 442 911 484) de este monto corresponde a gastos institucionales principalmente de contratos que se asignan directamente a las Administraciones u oficinas que pertenecen a este Programa y se reflejan como ejecución del ámbito administrativo, pero que en realidad son gastos comunes para toda la institución, principalmente para atender necesidades del ámbito Jurisdiccional.

Por otro lado, debe quedar claro que, por razón de gasto variable asociado a subpartidas de alquiler de equipo de cómputo, impresión, encuadernación y otros, servicio de transporte, servicios generales y otros servicios de gestión de apoyo, en el 2019 se devengaron por parte del programa 926 “Dirección, Administración y Otros Órganos de Apoyo” un total de ¢15 687 705 268 según se puntualiza:

Subpartida	Detalle- Gasto Variable	Devengado 2019
10103	Alquiler de equipo cómputo	712 565 163
10401	Servicios médicos y de laboratorio (contratos)	195 371 829
10406	Servicios Generales	3 758 561 129
10801	Mantenimiento de Edificios y Locales	1 499 989 341
50102	Equipo de Transporte	98 249 080
50103	Equipo de Comunicación	838 705 499
50105	Equipo y Programas de Cómputo	2 315 316 265
50201	Edificios	6 241 493 259
50299	Otras construcciones adiciones y mejoras	27 453 703
	Total	15 687 705 268



De los datos expuestos en el cuadro anterior se puede afirmar que, los siguientes gastos fueron atribuidos al programa 926 “Dirección, Administración y Otros Órganos de Apoyo”, pero en sentido estricto, corresponden a gastos institucionales, imputados a este programa por lo indicado al principio de este apartado:

- Subpartida 10103 “Alquiler de Equipo de Cómputo”, para el 2019 el Programa 926 pagó un total de ₡1 454 017 para cubrir gastos de contratos por servicios de arrendamiento de equipo de cómputo, que pertenecen a otros programas: ₡1 398 300 del Programa 927 “Servicio Jurisdiccional” y ₡55 717 del Programa 928 “Organismo de Investigación Judicial”.
- Subpartida 10406 “Servicios Generales”, para este período el 926 pagó la suma de ₡10 259 053, y el gasto correspondía a los programas 927 Servicio Jurisdiccional, 928 Organismo de Investigación Judicial y 930 Defensa Pública.
- Adicionalmente, a estos gastos, el Programa 926 para el 2019 se le imputa lo siguiente en las siguientes subpartidas:
 - Subpartida 50103 “Equipo de Comunicación”, en la que se ejecutaron para 2019 por medio del Programa 926 un total de ₡838 705 499 para desarrollar diferente Proyectos Institucionales a nivel nacional.
 - Subpartida 50105 “Equipo y Programas de Cómputo”, para el periodo 2019 se ejecutó un total de ₡2 315 316 265 dentro de la que se incluyen necesidades afines a proyectos institucionales para la compra de: rack para atender instalaciones, mantenimiento y crecimiento de la red del Poder Judicial, compra de: UPS, impresoras portátiles, Lectores, escáner de diferentes tipos, computador, tableta, PAD para firmas, servidor para red de cómputo, entre otros, para cubrir necesidades de toda la institución.
 - Subpartida 50201 “Edificios”, el Programa 926 Dirección y Administración de Otros Órganos de Apoyo, ejecutó en 2019 la suma de ₡6 241 493 259, donde se producen diferentes proyectos institucionales por medio del Departamento de Servicios Generales, y que fueron imputados íntegramente a este Programa, dentro de los que se pueden citar: Cambio de sistema de iluminación en los edificios de Tribunales, Anexo A, Anexo B y Anexo C, en zonas comunes, condiciones Termo higrométricas en el Edificio de los Tribunales de Justicia del Primer Circuito Judicial del Primer Circuito Judicial de Alajuela, proyecto continuado para la construcción edificio de Tribunales de Justicia de Osa, proyecto continuado para la construcción del edificio de Los Tribunales de Justicia de Los Chiles, remodelación del primer Piso Edificio Tribunales de Heredia y actualización de los ascensores de la Corte Suprema de Justicia, entre otros.



Además, se puede señalar que, al Programa 926 se le imputa el costo del recurso humano de varias oficinas que brindan un servicio directo de apoyo a la labor jurisdiccional, o bien, de alcance institucional, es decir, efectúan labores que no son específicas para este Programa, cuyo costo estimado para el 2019 fue de ¢18 735 206 216, tal como se muestra a continuación:

Despacho/Oficina	Recurso Humano	Gasto Variable	Total
Departamento de Trabajo Social y Psicología	7 573 063 346	3 144 531 691	¢10 717 595 037
Personal Supernumerario	153 831 698	629 114 045	¢782 945 743
Oficinas de los Serv. de Salud para Emp. a nivel nacional	¢2 665 777 814	¢1 407 612 474	¢4 073 390 288
Unidad de Salud e Higiene Ocupacional	¢508 260 000	¢251 645 618	¢759 905 618
Oficinas de Recepción de Documentos a nivel nacional	1 213 043 000	1 188 326 530	¢2 401 369 530
TOTAL	¢12 113 975 858	¢6 621 230 358	¢18 735 206 216

Elaboración propia de acuerdo con la información suministrada por la Dirección de Gestión Humana y Departamento Financiero Contable.

Al sumar estos recursos señalados en este apartado totalizan ¢34 422 911 484 para el año en estudio, cifra que representa un 36.4% del presupuesto total ejecutado por el programa 926 “Dirección, Administración y Otros Órganos de Apoyo”.

Por lo tanto, si se retrae del presupuesto total ejecutado por el Programa 926 “Dirección, Administración y Otros Órganos de Apoyo”, la porción que corresponde a gastos instituciones (¢34 422 911 484) el peso relativo a nivel institucional para el 2019, que originalmente se estima en un 20.8%, pasa a ser un 14.3% (¢60 110 348 260).

3. ANÁLISIS SEGÚN ÁMBITO

En este apartado se presenta el costo en términos absolutos y relativos del Recurso Humano y Gasto Variable, según Ámbito:



Cuadro 8

Estimación del Costo de la Justicia, según Recurso Humano y Gasto Variable, por Ámbito, según Presupuesto Ejecutado 2019

Ámbito	Costo Recurso Humano	Peso Relativo	Costo Gastos Variables	Peso Relativo	Costo Total	Peso Relativo
Administración Superior ⁽¹⁾	¢10 714 840 404	2,82%	¢2 316 090 276	3,11%	¢13 030 930 680	2,87%
Jurisdiccional ⁽²⁾	¢138 701 437 277	36,50%	¢13 550 678 072	18,22%	¢152 252 115 348	33,51%
Administrativo ⁽³⁾	¢47 833 206 162	12,59%	¢26 650 527 197	35,84%	¢74 483 733 359	16,39%
Auxiliar de Justicia	171 207 408 599	45,05%	¢28 183 962 565	37,90%	199 391 371 163	43,78%
Ministerio Público	¢48 239 885 393	12,69%	¢3 345 137 223	4,50%	¢51 585 022 616	11,35%
Defensa Pública	¢36 541 175 399	9,62%	¢2 302 198 232	3,10%	¢38 843 373 632	8,55%
O.L.J.	¢76 825 045 500	20,22%	¢20 187 015 880	27,15%	¢97 012 061 381	21,35%
Digesto de Jurisprudencia	¢476 550 224	0,13%	¢190 501 989	0,26%	¢667 052 213	0,15%
Escuela Judicial	¢1 416 360 788	0,37%	¢683 875 968	0,92%	¢2 100 236 755	0,46%
Atención y Protección a Víctimas y Testigos	¢7 708 391 295	2,03%	¢1 475 233 272	1,98%	¢9 183 624 567	2,02%
Otros	¢11 570 362 789	3,04%	¢3 664 051 954	4,93%	¢15 234 414 743	3,35%
Trabajo Social y Psicología	¢7 573 063 346	1,99%	¢3 144 531 691	4,23%	¢10 717 595 037	2,36%
Unidades de Localización	¢177 533 690	0,05%	¢28 906 303	0,04%	¢206 439 992	0,05%
Oficina de Comunicaciones Judiciales	¢3 819 765 754	1,01%	¢490 613 960	0,66%	¢4 310 379 713	0,95%
COSTO TOTAL	380 027 255 230	100,00%	74 365 310 063	100,00%	454 392 565 293	100,0%

(1) Este ámbito está compuesto por la Presidencia de la Corte, Despacho de la Presidencia, Sección de Cooperación y de Relaciones Internacionales, Consejo Superior, Unidad de Control Interno, Unidad de Acceso a la Justicia, Secretaría de la Corte, Contraloría y Subcontralorías de Servicios, CONAMAJ, Centro de Gestión de la Calidad, Secretaría Técnica de Género y Acceso a la Justicia, Secretaría Técnica de Ética y Valores y Centro de Apoyo, Coordinación y Mejoramiento de la Función Jurisdiccional.

(2) El ámbito jurisdiccional está conformado por las Salas 1ra., 2da., 3ra. y Constitucional, Tribunales, Juzgados, Tribunal Disciplinario Notarial, Juzgado Notarial, Centro de Conciliación de Poder Judicial, personal Supernumerario asignado a la Presidencia de la Corte y a las Unidades y Subunidades Administrativas Regionales.

(3) El ámbito administrativo lo conforman la Inspección Judicial, Auditoría, Dirección de Planificación, Departamento de Prensa y Comunicación Organizacional, Dirección de Gestión Humana, Dirección Ejecutiva, Dirección de Tecnología de Información, Archivo y Registro Judicial, Departamento Financiero Contable, Departamento de Proveeduría, Departamento de Seguridad, Biblioteca Judicial, Departamento de Servicios Generales, así como Oficinas, Unidades y Subunidades Administrativas Regionales, Unidades de Servicio de Salud para Empleados.

3.1. Recurso Humano

Como históricamente ha sucedido, el Ámbito Auxiliar de Justicia es el que liquida la mayor parte de los recursos de la Institución, y para este periodo ejecutó ¢ 171 207 408 599, cifra que en términos relativos representa el 45.1% del total del recurso humano del Poder Judicial. Dentro de este ámbito el “Organismo de Investigación Judicial”, es el que reúne el mayor costo por este concepto al ejecutar ¢76 825 045 500 (20.2%) del total, y, del resto de los ámbitos de la institución siempre dentro del grupo de recurso humano, el que ocupa el segundo lugar en importancia es el Jurisdiccional al ejecutar un total de ¢138 701 437 277(36.5%).



Estos dos ámbitos citados anteriormente acumulan el 81.5% del costo total del recurso humano del Poder Judicial para el 2019, quedando distribuido el restante 18.5% entre los otros tres ámbitos que completan la Institución, de este último grupo el de mayor peso es el Administrativo con $\text{¢}47\,833\,206\,162$ (12.6%).

3.2. Gasto Variable

Para el 2019 la mayor parte del costo del gasto variable se encuentra distribuido en dos ámbitos principalmente, el “Auxiliar de Justicia” con $\text{¢}28\,183\,962\,565$ (37.9%) y el “Administrativo” con $\text{¢}26\,650\,527\,197$ (35.8%). Dentro del ámbito Auxiliar de Justicia, el más representativo es el Organismo de Investigación Judicial, al ejecutar la mayor cantidad de recursos al alcanzar un total de $\text{¢}20\,187\,015\,880$ (27.1%) seguido por el Ministerio Público con $\text{¢}3\,345\,137\,223$ (4.5%).

Extendiendo el orden descendente de la clasificación por ámbito, en tercer lugar lo ocupa el ámbito “Jurisdiccional” con $\text{¢}13\,550\,678\,072$ (18.2%), aglomerando los dos ámbitos restantes el 8% del total institucional, distribuido de la siguiente forma: “Otros” con $\text{¢}3\,664\,051\,954$ (4.9%) y “Administración Superior” con un total de $\text{¢}2\,316\,090\,276$ (3.1%).

3.3. Análisis Comparativo 2018-2019

De forma comparativa, se tiene que, entre 2018-2019 los ámbitos con mayores aumentos en términos absolutos son el “Auxiliar de Justicia” con $\text{¢}9\,546\,423\,071$ (5%) y el ámbito “Jurisdiccional” con $\text{¢}7\,056\,181\,209$ (4.9%).

Mostrando comportamientos decrecientes los otros tres ámbitos que conforman la Institución en el siguiente orden: Ámbito denominado como “Otros” que presenta un decrecimiento de $-\text{¢}392\,290\,935$ (-2.5%), el “Administración Superior” disminuye en $\text{¢}3\,328\,744\,121$ y el “Administrativo” en $\text{¢}3\,660\,041\,091$, cifra en términos relativos asciende a -4.7%.

Del decrecimiento en estos ámbitos, se estableció que: La disminución del ámbito “Administración Superior” se da tanto en recurso humano como en gasto variable al disminuir en $-\text{¢}2\,388\,717\,586$ y $-\text{¢}940\,026\,535$ en el orden con relación al 2018. Debido a que hasta el 2018 en la relación de puestos del Centro de Apoyo, Coordinación y Mejoramiento de la Función Jurisdiccional se ubicaron recursos que estaban apoyando a despachos judiciales, tanto ordinarios como producto de las reformas, que se trasladan en definitiva a esas oficinas, en lo que respecta al gasto variable se ve afectado también por el traslado de las plazas.

Lo antes mencionado se muestra el siguiente cuadro comparativo:



Cuadro 9
Estimación del Costo de la Justicia, comparativo Total 2018-2019 por Ámbito
según Presupuesto Ejecutado 2019.

Ámbito	Costo Total 2018	Costo Total 2019	Variación Absoluta	Porcentaje de Variación
Administración Superior	¢16 359 674 801	¢13 030 930 680	-¢3 328 744 121	-20,35%
Jurisdiccional	¢145 195 934 140	¢152 252 115 348	¢7 056 181 209	4,86%
Administrativo	¢78 143 774 450	¢74 483 733 359	-¢3 660 041 091	-4,68%
Auxiliar de Justicia	¢189 844 948 092	¢199 391 371 163	¢9 546 423 071	5,03%
Ministerio Público	¢50 719 442 270	¢51 585 022 616	¢865 580 346	1,71%
Defensa Pública	¢38 146 658 061	¢38 843 373 632	¢696 715 571	1,83%
O.I.J.	¢89 629 499 330	¢97 012 061 381	¢7 382 562 051	8,24%
Centro Electrón.Doc.Jurisp.	¢697 416 271	¢667 052 213	-¢30 364 058	-4,35%
Escuela Judicial	¢2 182 998 592	¢2 100 236 755	-¢82 761 836	-3,79%
Atención y Protección a Víctimas y Testigos	¢8 468 933 569	¢9 183 624 567	¢714 690 998	8,44%
Otros	¢15 626 705 679	¢15 234 414 743	-¢392 290 936	-2,51%
Trabajo Social y Psicología	¢10 868 955 547	¢10 717 595 037	-¢151 360 510	-1,39%
Unidades de Localización	¢214 559 582	¢206 439 992	-¢8 119 590	-3,78%
Oficina de Comunicaciones Judiciales	¢4 543 190 548	¢4 310 379 713	-¢232 810 835	-5,12%
COSTO TOTAL	¢445 171 037 161	¢454 392 565 294	¢9 221 528 133	2,07%

Para una mayor comprensión del este análisis, se muestra el cuadro número 10 donde se estima el costo del recurso humano y gasto variable en forma comparativa y se tiene que, en cuanto el recurso humano el ámbito “Jurisdiccional” muestra el mayor crecimiento absoluto con ¢5 898 419 293 (4.4%), seguido por el “Auxiliar de Justicia” con un monto ejecutado de ¢4 306 632 115 y dentro de este ámbito, el “Organismo de Investigación Judicial” y el Ministerio Público son los que muestran mayor incremento con ¢2 608 654 130 (3.5%) y ¢743 179 176 (1.6%) en su orden.

Cuadro 10
Estimación del Costo de la Justicia, Comparativo de Recurso Humano y Gasto Variable 2019-2019 por Ámbito

Ámbito	Recurso Humano			Gasto Variable		
	2018	2019	% de Variación	2018	2019	% de Variación
Administración Superior	¢13 103 557 990	¢10 714 840 404	-18,23%	¢3 256 116 811	¢2 316 090 276	-28,87%
Jurisdiccional	¢132 803 017 981	¢138 701 437 277	4,44%	¢12 392 916 159	¢13 550 678 072	9,34%
Administrativo	¢47 189 025 965	¢47 833 206 162	1,37%	¢30 954 748 485	¢26 650 527 197	-13,90%
Auxiliar de Justicia	166 900 776 483	171 207 408 599	2,58%	¢22 944 171 609	¢28 183 962 565	22,84%
Ministerio Público	47 496 706 216	¢48 239 885 393	1,56%	¢3 222 736 053	¢3 345 137 223	3,80%
Defensa Pública	35 856 134 596	¢36 541 175 399	1,91%	¢2 290 523 465	¢2 302 198 232	0,51%
O.L.J.	74 216 391 370	¢76 825 045 500	3,51%	¢15 413 107 960	¢20 187 015 880	30,97%
Centro Electrón.Doc.Jurisp.	467 757 300	¢476 550 224	1,88%	¢229 658 971	¢190 501 989	-17,05%
Escuela Judicial Atención y Protección a Víctimas y Testigos	1 461 213 253 7 402 573 747	¢1 416 360 788 ¢7 708 391 295	-3,07% 4,13%	¢721 785 338 ¢1 066 359 821	¢683 875 968 ¢1 475 233 272	-5,25% 38,34%
Otros	¢11 364 045 350	¢11 570 362 789	1,82%	¢4 262 660 327	¢3 664 051 954	-14,04%
Trabajo Social y Psicología	¢7 358 454 129	¢7 573 063 346	2,92%	¢3 510 501 418	¢3 144 531 691	-10,42%
Unidades de Localización Oficina de Comunicaciones Judiciales	¢184 696 391 ¢3 820 894 830	¢177 533 690 ¢3 819 765 754	-3,88% -0,03%	¢29 863 191 ¢722 295 718	¢28 906 303 ¢490 613 960	-3,20% -32,08%
COSTO TOTAL	371 360 423 769	380 027 255 230	2,33%	73 810 613 391	74 365 310 063	0,75%

En lo que corresponde al crecimiento absoluto del gasto variable se obtuvo que, el ámbito “Auxiliar de Justicia” ejecutó ¢5 239 790 956 (22.8%) más de recursos respecto al 2018, y el segundo puesto en importancia lo obtuvo el “Jurisdiccional con ¢1 157 761 913 (9.3), los tres ámbitos restantes muestran decrecimientos con relación al año anterior en el siguiente orden: el ámbito denominado otros con una disminución de -¢940 026 535 (-28.9%) y el “Administrativo” con -¢4 304 221 287 (-13.9%).



4. ANÁLISIS SEGÚN CIRCUITO JUDICIAL (INCLUYE OFICINAS DE COBERTURA NACIONAL Y OTROS ÓRGANOS ADSCRITOS AL PODER JUDICIAL)

Previo a la interpretación de este apartado, es significativo señalar que la Institución está conformada por 15 circuitos judiciales, los cuales se enlistan en el cuadro No. 11, donde se muestra, además, el total ejecutado por el Poder Judicial para el 2019, distribuido por circuito y detallado en recurso humano y gasto variable.

Además, con relación a los circuitos denominados “Otros Órganos Adscritos al Poder Judicial” y “Oficinas de Cobertura Nacional”, su conformación se aclara en el anexo 1 de este informe.

Cuadro 11
Estimación del Costo de la Justicia
Detalle de Recurso Humano y Gasto Variable
por Circuito Judicial, Oficinas de Cobertura Nacional y Otros Órganos Adscritos
al Poder Judicial, según Presupuesto Ejecutado 2019

Circuito	Costo Recurso Humano	Peso Relativo	Costo Gastos Variables	Peso Relativo	Costo Total	Peso Relativo
I Circuito Judicial de San José	€90 295 086 098	23,8%	€15 726 959 210	21,1%	€106 022 045 309	23,33%
II Circuito Judicial de San José	€31 714 444 513	8,3%	€3 661 409 049	4,9%	€35 375 853 561	7,79%
III Circuito Judicial de San José	€11 157 175 265	2,9%	€1 672 753 132	2,2%	€12 829 928 397	2,82%
I Circuito Judicial de la Zona Sur	€10 015 703 193	2,6%	€1 696 843 809	2,3%	€11 712 547 002	2,58%
II Circuito Judicial de la Zona Sur	€10 640 558 631	2,8%	€1 992 108 620	2,7%	€12 632 667 251	2,78%
I Circuito Judicial de Alajuela	€16 903 035 775	4,4%	€2 356 653 814	3,2%	€19 259 689 590	4,24%
II Circuito Judicial de Alajuela	€11 831 680 673	3,1%	€2 313 750 214	3,1%	€14 145 430 888	3,11%
III Circuito Judicial de Alajuela	€10 606 208 794	2,8%	€1 681 668 231	2,3%	€12 287 877 025	2,70%
Circuito Judicial de Cartago	€19 655 985 090	5,2%	€3 229 536 933	4,3%	€22 885 522 023	5,04%
Circuito Judicial de Heredia	€19 340 418 303	5,1%	€3 806 892 008	5,1%	€23 147 310 310	5,09%
I Circuito Judicial de Guanacaste	€11 564 326 987	3,0%	€2 065 763 140	2,8%	€13 630 090 128	3,00%
II Circuito Judicial de Guanacaste	€11 470 455 151	3,0%	€1 829 523 944	2,5%	€13 299 979 096	2,93%
Circuito Judicial de Puntarenas	€16 796 596 504	4,4%	€3 511 929 426	4,7%	€20 308 525 930	4,47%
I Circuito Judicial de la Zona Atlántica	€14 905 739 171	3,9%	€2 260 145 036	3,0%	€17 165 884 207	3,78%
II Circuito Judicial de la Zona Atlántica	€11 950 570 788	3,1%	€1 989 886 141	2,7%	€13 940 456 929	3,07%
Otros Órganos adscritos al Poder Judicial	€631 957 486	0,2%	€35 312 642	0,0%	€667 270 128	0,15%
Oficinas de Cobertura Nacional	€80 547 312 807	21,2%	€24 534 174 714	33,0%	€105 081 487 521	23,13%
COSTO TOTAL	€380 027 255 230	100,0%	€74 365 310 064	100,0%	€454 392 565 293	100,00%



4.1. Recurso Humano

El Primer Circuito Judicial de San José es el que muestra el mayor costo en términos absolutos con ₡90 295 086 098, cifra que en términos relativos asciende a un 23.8% del total del recurso humano, seguido por el Segundo Circuito Judicial de San José al ejecutar ₡31 714 444 513 (8.3%); el tercer lugar en la categoría se le imputa al Circuito Judicial de Cartago con un monto absoluto de ₡19 655 985 090 (5.2%), en cuarto lugar el Circuito Judicial de Heredia con ₡19 340 418 303 (5.1%) y el quinto lugar en importancia lo consiguió el Circuito Judicial de Alajuela con un total de ₡16 903 035 775.

Sumados los cinco circuitos antes indicados representan el 46.8% (₡177 908 969 779) del total del recurso humano ejecutado por el Poder Judicial para el 2019, el 53.2% restante está distribuido entre los 10 circuitos de la institución; dentro de este segundo grupo los más representativos son: Circuito Judicial de Puntarenas con un total de recurso humano de ₡16 796 596 504 cifra que en términos relativos asciende a 4.4% y el Primer Circuito Judicial de la Zona Atlántica con ₡14 905 739 171 (3.9%), de los ocho restantes el que consigue un mayor porcentaje no sobrepasa 3,9% del peso.

Dentro de este conjunto de circuitos se incluyen las “Oficinas de Cobertura Nacional” con un costo total en recurso humano de ₡80 547 312 807 (21.2%) y “Otros Órganos Adscritos al Poder Judicial” con ₡631 957 486 (0.2%).

4.2. Gasto Variable

Igualmente, para el gasto variable el Primer Circuito Judicial de San José obtuvo el primer lugar al ejecutar para el 2019 un total de ₡15 726 959 210 (21.1%), en segundo lugar se tiene al Circuito Judicial de Heredia que ejecutó un total de ₡3 806 892 008 (5.1%), y tercer lugar lo ocupa el Segundo Circuito Judicial de San José con ₡3 661 409 049 (4.9%), el cuarto y quinto lugar lo obtuvieron los circuitos de Puntarenas y Cartago con ejecuciones de ₡3 511 929 426 (4.7%) y 3 229 536 933 (4.3%) en su orden.

Al sumar las proporciones de los cinco circuitos de mayor representatividad, estos agrupan un 40.3% del total del gasto variable para el 2019, quedando distribuido 26.7% entre los otros diez circuitos que conforman la Institución, de los cuales ninguno sobrepasa un 3.2% de peso relativo. Con relación a los circuitos denominados “Oficinas de Cobertura Nacional” y “Otros Órganos Adscritos al Poder Judicial” lograron ejecuciones de ₡24 534 174 713 (33%) y de ₡35 312 642 (0.05%) en el orden.



4.3. Análisis Comparativo 2018-2019

En forma comparativa los datos arrojan el siguiente resultado: Los dos circuitos con mayor crecimiento relativo son el Primer Circuito Judicial de San José con un 8.3% y el Primer Circuito de Guanacaste con un 6.6% más que el año anterior, y el Tercer lugar lo ocupa el Circuito de Puntarenas con un 6.5% de incremento, cifra que representa un aumento de ₡1 240 540 935, consiguiendo el cuarto lugar en importancia el Tercer Circuito Judicial de San José con un incremento de un 5.7% (₡692 060 179). Los restantes once circuitos del país muestran variaciones que oscilan entre el 4.2% (II Circuito de Alajuela) y el -6.9% del Segundo de San José (-₡2 624 072 036). En lo que respecta a los circuitos denominados, “Oficinas de Cobertura Nacional” y “Otros Órganos Adscritos al Poder Judicial” muestran variaciones del -2.2% (-₡2 327 869 786) y 2.3% (₡15 029 117) en su orden.

Seguidamente en el cuadro número 12 se aprecia lo indicado en el punto 4.3.

Cuadro 12
Estimación del Costo de la Justicia
Comparativo 2018-2019 por Circuito Judicial, Oficinas de Cobertura Nacional y Otros
Órganos Adscritos al Poder Judicial, según Presupuesto Ejecutado 2019

Circuito	Costo Total 2018	Costo Total 2019	Variación Absoluta	Porcentaje de Variación
I Circuito Judicial de San José	₡97 851 762 379	₡106 022 045 309	₡8 170 282 930	8,35%
II Circuito Judicial de San José	₡37 999 925 598	₡35 375 853 561	-₡2 624 072 036	-6,91%
III Circuito Judicial de San José	₡12 137 868 218	₡12 829 928 397	₡692 060 179	5,70%
I Circuito Judicial de la Zona Sur	₡11 565 954 804	₡11 712 547 002	₡146 592 198	1,27%
II Circuito Judicial de la Zona Sur	₡12 451 051 230	₡12 632 667 251	₡181 616 021	1,46%
I Circuito Judicial de Alajuela	₡18 667 141 658	₡19 259 689 590	₡592 547 931	3,17%
II Circuito Judicial de Alajuela	₡13 569 828 864	₡14 145 430 888	₡575 602 024	4,24%
III Circuito Judicial de Alajuela	₡12 159 669 798	₡12 287 877 025	₡128 207 227	1,05%
Circuito Judicial de Cartago	₡22 189 575 619	₡22 885 522 023	₡695 946 404	3,14%
Circuito Judicial de Heredia	₡22 687 761 605	₡23 147 310 310	₡459 548 705	2,03%
I Circuito Judicial de Guanacaste	₡12 783 888 775	₡13 630 090 128	₡846 201 353	6,62%
II Circuito Judicial de Guanacaste	₡13 214 556 770	₡13 299 979 096	₡85 422 326	0,65%
Circuito Judicial de Puntarenas	₡19 067 984 994	₡20 308 525 930	₡1 240 540 936	6,51%
I Circuito Judicial de la Zona Atlántica	₡16 974 138 564	₡17 165 884 207	₡191 745 643	1,13%
II Circuito Judicial de la Zona Atlántica	₡13 788 329 963	₡13 940 456 929	₡152 126 966	1,10%
Otros Órganos adscritos al Poder Judicial	₡652 241 012	₡667 270 128	₡15 029 117	2,30%
Oficinas de Cobertura Nacional	₡107 409 357 307	₡105 081 487 521	-₡2 327 869 786	-2,17%
COSTO TOTAL	₡445 171 037 160	₡454 392 565 293	₡9 221 528 133	2,07%



Ahora bien, el cuadro No.13 muestra la distribución del recursos humano comparativa con el 2018 donde se percibe que, en términos absolutos el Circuito de San José es el de mayor crecimiento al ampliar su ejecución en ₡5 059 606 423 (5.9%) con respecto al año anterior, seguido del Primer Circuito Judicial Alajuela con crecimiento absoluto de ₡812 059 877 (5%) y el tercero en importancia fue para el Circuito Judicial de Cartago con un incremento de ₡736 810 435, cifra que en términos relativos representa un 3.9%.

De los quince Circuitos que conforman el Poder Judicial catorce de ellos presentan crecimientos periódicos que van del 5.9% al 1.2% de un año a otro, y el Segundo Circuito Judicial de San José decrece en un -3.8%. Además, los circuitos llamados Otros Órganos adscritos al Poder Judicial y Oficinas de Cobertura Nacional tienen la siguiente conducta: el primero crece en ₡30 666 795, que en términos relativos asciende a un 5.1%, mientras que el segundo tuvo un decrecimiento de ₡194 006 343 (-0.2%).

Con relación al gasto variable en forma comparativa, se tiene que el “Primer Circuito Judicial de San José” fue el que obtuvo la mayor variación absoluta con ₡3 110 676 507 (24.7%), seguidos por el Circuito de Puntarenas y el Tercero de San José, con ejecuciones que oscilan entre ₡709 905 507 (25.3%) y ₡538 721 202 (47.5%) respectivamente. Ahora bien, en la parte inferior de esta tabla se tiene que el Primer Circuito Judicial de la Zona Atlántica y el II Circuito Judicial de San José ocupan los últimos puestos con decrecimientos de ₡230 640 221 para la Zona Atlántica y ₡1 365 077 525 para San José.

Cuadro 13
Estimación del Costo de la Justicia
Comparativo 2018-2019 del Recurso Humano y Gasto Variable,
por Circuito Judicial, Oficinas de Cobertura Nacional y Otros Órganos Adscritos
al Poder Judicial, según Presupuesto Ejecutado 2019

Circuito	Recurso Humano			Gasto Variable		
	2018	2019	% de Variación	2018	2019	% de Variación
I Circuito Judicial de San José	₡85 235 479 676	₡90 295 086 098	5,94%	₡12 616 282 703	₡15 726 959 210	24,66%
II Circuito Judicial de San José	₡32 973 439 025	₡31 714 444 513	-3,82%	₡5 026 486 573	₡3 661 409 049	-27,16%
III Circuito Judicial de San José	₡11 003 839 289	₡11 157 175 265	1,39%	₡1 134 028 930	₡1 672 753 132	47,51%
I Circuito Judicial de la Zona Sur	₡9 859 227 351	₡10 015 703 193	1,59%	₡1 706 727 452	₡1 696 843 809	-0,58%
II Circuito Judicial de la Zona Sur	₡10 489 020 298	₡10 640 558 631	1,44%	₡1 962 030 933	₡1 992 108 620	1,53%
I Circuito Judicial de Alajuela	₡16 090 975 898	₡16 903 035 775	5,05%	₡2 576 165 760	₡2 356 653 814	-8,52%
II Circuito Judicial de Alajuela	₡11 526 804 102	₡11 831 680 673	2,64%	₡2 043 024 762	₡2 313 750 214	13,25%
III Circuito Judicial de Alajuela	₡10 334 854 601	₡10 606 208 794	2,63%	₡1 824 815 198	₡1 681 668 231	-7,84%
Circuito Judicial de Cartago	₡18 919 174 655	₡19 655 985 090	3,89%	₡3 270 400 962	₡3 229 536 933	-1,25%
Circuito Judicial de Heredia	₡18 934 728 043	₡19 340 418 303	2,14%	₡3 753 033 562	₡3 806 892 008	1,44%
I Circuito Judicial de Guanacaste	₡10 920 133 822	₡11 564 326 987	5,90%	₡1 863 754 953	₡2 065 763 140	10,84%
II Circuito Judicial de Guanacaste	₡11 170 702 720	₡11 470 455 151	2,68%	₡2 043 854 050	₡1 829 523 944	-10,49%
Circuito Judicial de Puntarenas	₡16 265 961 076	₡16 796 596 504	3,26%	₡2 802 023 919	₡3 511 929 426	25,34%
I Circuito Judicial de la Zona Atlántica	₡14 483 353 308	₡14 905 739 171	2,92%	₡2 490 785 257	₡2 260 145 036	-9,26%
II Circuito Judicial de la Zona Atlántica	₡11 810 120 064	₡11 950 570 788	1,19%	₡1 978 209 899	₡1 989 886 141	0,59%
Otros Órganos adscritos al Poder Judicial	₡601 290 691	₡631 957 486	5,10%	₡50 950 320	₡35 312 642	-30,69%
Oficinas de Cobertura Nacional	₡80 741 319 150	₡80 547 312 807	-0,24%	₡26 668 038 157	₡24 534 174 714	-8,00%
COSTO TOTAL	₡371 360 423 769	₡380 027 255 230	2,33%	₡73 810 613 391	₡74 365 310 064	0,75%



5. PROGRAMA 927 SERVICIO JURISDICCIONAL, ANÁLISIS SEGÚN MATERIA

En el siguiente apartado se presenta la distribución del costo correspondiente al Ámbito Jurisdiccional, según materia.

Cuadro 14
Estimación del Costo de la Justicia
Distribución del Recurso Humano y Gasto Variable,
según Materia del Programa Jurisdiccional, Presupuesto Ejecutado 2019

Materia	Costo Recurso Humano	Peso Relativo	Costo Gastos Variables	Peso Relativo	Costo Total	Peso Relativo
Civil	¢13 879 296 855	9,33%	¢1 788 556 759	12,56%	¢15 667 853 615	9,61%
Cobro	¢12 611 730 562	8,48%	¢1 208 340 215	8,48%	¢13 820 070 777	8,48%
Contencioso	¢6 972 944 876	4,69%	¢374 258 260	2,63%	¢7 347 203 136	4,51%
Familia	¢5 899 942 265	3,97%	¢510 247 387	3,58%	¢6 410 189 653	3,93%
Agraria	¢3 290 355 566	2,21%	¢286 830 457	2,01%	¢3 577 186 023	2,19%
Trabajo	¢14 459 529 238	9,72%	¢2 031 537 377	14,26%	¢16 491 066 615	10,12%
Penal	¢49 251 087 964	33,10%	¢2 707 883 409	19,01%	¢51 958 971 373	31,87%
Contravencional	¢6 133 504 460	4,12%	¢970 229 506	6,81%	¢7 103 733 966	4,36%
Tránsito	¢6 732 463 516	4,52%	¢1 023 807 711	7,19%	¢7 756 271 226	4,76%
Pensiones Alimenticias	¢9 808 846 751	6,59%	¢1 159 814 946	8,14%	¢10 968 661 698	6,73%
Penal Juvenil	¢3 607 087 014	2,42%	¢257 832 430	1,81%	¢3 864 919 444	2,37%
Violencia Doméstica	¢8 449 073 435	5,68%	¢943 860 552	6,63%	¢9 392 933 987	5,76%
Notarial	¢731 157 428	0,49%	¢39 871 364	0,28%	¢771 028 793	0,47%
Constitucional	¢6 958 776 189	4,68%	¢939 916 867	0,28%	¢7 898 693 056	4,84%
COSTO TOTAL	¢148 785 796 120	100,00%	¢14 242 987 241	100,00%	¢163 028 783 361	100,00%

Fuente: Elaboración propia

5.1. Recurso Humano

Como tradicionalmente se han destacado las materias Penal, Trabajo y Civil son las más distintivas y para el 2019 estas se mantienen en los primeros puestos, al ejecutar un total de ¢77 589 914 058, la materia Penal destaca con el mayor costo al ejecutar ¢49 251 087 964, cifra que en términos relativos representa un 33.1% del total del recurso humano del Programa Jurisdiccional, consiguiendo el segundo lugar la materia de Trabajo con ¢14 459 529 238 (9.7%) y la Civil ocupa el tercero en importancia con un total de ¢13 879 296 855 (9.3%).

Al conjuntar el monto ejecutado por estas tres materias agrupan el 52.1% del costo total asignado a los despachos que administran justicia y el restante 47.9% queda repartido entre las otras 11 materias que completan este Programa; de este segundo grupo las materias con mayor representación son: la de Cobro con una ejecución de ¢12 611 730 562 (8.5%), Pensiones Alimenticias con una inversión de ¢9 808 846 751 (6.6%), y la de Violencia



Domestica con un total para el 2019 de ¢8 449 073 435 (5.7%). En forma ascendente las dos materias con menor ejecución son: la agraria con un costo de recurso humano de ¢3 290 355 566 (2.2%), y la Notarial con un total de ¢731 157 428 (0.5%), rubros que representan el 2.7% del total del recurso humano para el año bajo análisis.

5.2. Gasto Variable

También, en el gasto variable la materia Penal es la más importante, al conseguir un gasto total en términos absolutos de ¢2 707 883 409 (19%), alcanzando el segundo lugar la materia de Trabajo con una ejecución de ¢2 031 537 377 (14.3%) y el tercer lugar lo ocupa la materia Civil que ejecutó la suma de ¢1 788 556 759 (12.6%). En orden ascendente en la parte inferior de la tabla del gasto variable se encuentran las materias: La Penal Juvenil con total de ¢257 832 430 (1.8%) y la Notarial al obtener tan solo un 6.6% que representa en términos absolutos ¢39 871 364 del total del gasto variable para el 2019.

5.3. Análisis Comparativo 2018-2019

Al cotejar el 2018 versus el 2019, las materias con mayor crecimiento relativo son Civil Cobro y Contravencional, al incrementar en un 28.5% (¢3 470 644 279), 13.9% (¢1 689 269 009) y un 10% (¢644 968 925) en su orden. Por su parte, al confrontar los datos, pero, en términos absolutos la materia Civil es la de mayor aumento con ¢3 470 644 279 (28.5%), seguida de la materia Cobratoria que incrementa en ¢1 689 29 009 (13.9%) y la materia de Trabajo ocupa el tercer lugar al aumentar ¢840 528 557 (5.4%).

El comportamiento anterior fue originado por el efecto de la entrada en vigencia del nuevo Código Procesal Civil a partir del 08 de octubre del 2018, que representó una modernización en el proceso civil costarricense que trajo consigo reformas procesales con múltiples cambios, entre los que destacan la creación de 12 nuevos Tribunales Colegiados de Primera Instancia Civil, puntualizando: Primero y Segundo de San José, Hatillo, Primero y Tercero de Alajuela, Cartago, Heredia, Primero y Segundo de Guanacaste, Puntarenas, Primero de la Zona Sur y Primero de la Zona Atlántica, oficinas que a partir del 2019 se les imputa el costo total y que, para el 2018 se mostró un costo proporcional de cinco meses a partir de la entrada en vigencia de la nueva Ley.

Adicionalmente, se le imputa el total de costo de las plazas de los juzgados civiles y de cobro a nivel nacional que para el 2018 de igual forma a la mayoría solo se incluyó un costo parcial por ser aprobadas por 5 meses y para el 2019 el período es de doce meses.



Cuadro 15
Estimación del Costo de la Justicia
Variación Absoluta y Porcentual 2018-2019 por Materia
del Programa Jurisdiccional, según Presupuesto Ejecutado 2019

Materia	Costo Total 2018	Costo Total 2019	Variación Absoluta	Porcentaje de Variación
Civil	¢12 197 209 336	¢15 667 853 615	¢3 470 644 279	28,45%
Cobro	¢12 130 801 768	¢13 820 070 777	¢1 689 269 009	13,93%
Contencioso	¢9 352 318 695	¢7 347 203 136	-¢2 005 115 559	-21,44%
Familia	¢6 263 634 510	¢6 410 189 653	¢146 555 143	2,34%
Agraria	¢3 960 787 219	¢3 577 186 023	-¢383 601 197	-9,68%
Trabajo	¢15 650 538 058	¢16 491 066 615	¢840 528 557	5,37%
Penal	¢53 647 605 269	¢51 958 971 373	-¢1 688 633 896	-3,15%
Contravencional	¢6 458 765 041	¢7 103 733 966	¢644 968 925	9,99%
Tránsito	¢7 357 150 517	¢7 756 271 226	¢399 120 710	5,42%
Pensiones Alimenticias	¢11 137 677 838	¢10 968 661 698	-¢169 016 140	-1,52%
Penal Juvenil	¢3 849 590 434	¢3 864 919 444	¢15 329 011	0,40%
Violencia Doméstica	¢8 940 490 874	¢9 392 933 987	¢452 443 114	5,06%
Notarial	¢818 345 703	¢771 028 793	-¢47 316 910	-5,78%
Constitucional	¢7 545 875 084	¢7 898 693 056	¢352 817 972	4,68%
Costo Total	¢159 310 790 344	¢163 028 783 361	¢3 717 993 017	2,33%

Elaboración propia

Continuando con el análisis comparativo, en el cuadro número 15 se puede ver que, de las catorce materias del Programa Jurisdiccional, nueve de ellas mantienen un comportamiento creciente, con excepción de Contencioso, Agraria, Penal, Pensiones Alimenticias y la Notarial que para este año presentan decrecimientos con relación al 2018.

Con respecto al decrecimiento de la materia Contenciosa, se debe señalar que debido a la entrada en vigencia del nuevo Código Procesal Civil, en la Sala Primera se incrementó significativamente la atención de asuntos en materias Cobro y Laboral por el ingreso de asuntos por conflictos de competencias, conforme una interpretación inicial que se hizo del nuevo código. Además, se presentó una mayor entrada de asuntos en materia Civil, como consecuencia del nuevo procedimiento.

Lo anterior provocó que el peso de la materia Contenciosa disminuyera proporcionalmente y en consecuencia su estimación del costo correspondiente, por lo que, la materia contenciosa pasó de representar un 70.04% del total de asuntos ingresado a la Sala Primera en el 2018, a solo un 10.73% para el 2019.



Cuadro 16
Estimación del Costo del Recurso Humano de las materia
que conoce la Sala Primera para el 2018-2019

Materias-Sala Primera	2018			2019			Variación Absoluta
	Entrados	Peso Relativo	Costo Materia	Entrados	Peso Relativo	Costo Materia	
Civil	286	20,07%	487 046 072	910	12,42%	317 924 996	-169 121 077
Cobro	0	0,00%	0	5384	73,49%	1 880 997 996	1 880 997 996
Contencioso	998	70,04%	1 699 552 378	786	10,73%	274 603 348	-1 424 949 031
Familia	0	0,00%	0	9	0,12%	3 144 313	3 144 313
Agrario	113	7,93%	192 434 287	89	1,21%	31 093 763	-161 340 524
Trabajo	0	0,00%	0	115	1,57%	40 177 335	40 177 335
Penal	0	0,00%	0	4	0,05%	1 397 473	1 397 473
Tránsito	0	0,00%	0	1	0,01%	349 368	349 368
Notarial	28	1,96%	47 682 832	28	0,38%	9 782 308	-37 900 525
Total	1 425	100,00%	2 426 715 570	7 326	100,00%	2 559 470 899	132 755 329

Elaboración propia con datos del cuadro casos entrados de la Sala Primera del Subproceso de Estadística y cálculo del Recurso Humano del SIGA-GH.

Por último, se puede apreciar en el siguiente cuadro que en general el gasto variable tiene un comportamiento creciente al pasar de ¢13 861 484 217 en el 2018 a ¢14 242 987 241 para el 2019, incrementando en ¢381 503 024.

Cuadro 17
Estimación del Costo Total del Recurso Humano y Gasto Variable
Según Materia, comparativo 2018-2019

Materia	Recurso Humano			Gasto Variable		
	2018	2019	% de Variación	2018	2019	% de Variación
Civil	¢10 881 138 102	¢13 879 296 855	27,55%	¢1 316 071 233	¢1 788 556 759	35,90%
Cobro	¢10 779 045 993	¢12 611 730 562	17,00%	¢1 351 755 775	¢1 208 340 215	-10,61%
Contencioso	¢8 687 826 946	¢6 972 944 876	-19,74%	¢664 491 748	¢374 258 260	-43,68%
Familia	¢5 657 658 927	¢5 899 942 265	4,28%	¢605 975 583	¢510 247 387	-15,80%
Agraria	¢3 623 467 762	¢3 290 355 566	-9,19%	¢337 319 457	¢286 830 457	-14,97%
Trabajo	¢14 358 229 269	¢14 459 529 238	0,71%	¢1 292 308 789	¢2 031 537 377	57,20%
Penal	¢49 976 089 065	¢49 251 087 964	-1,45%	¢3 671 516 204	¢2 707 883 409	-26,25%
Contravencional	¢5 715 659 574	¢6 133 504 460	7,31%	¢743 105 467	¢970 229 506	30,56%
Tránsito	¢6 500 216 009	¢6 732 463 516	3,57%	¢856 934 508	¢1 023 807 711	19,47%
Pensiones Alimenticias	¢9 884 814 417	¢9 808 846 751	-0,77%	¢1 252 863 421	¢1 159 814 946	-7,43%
Penal Juvenil	¢3 514 728 011	¢3 607 087 014	2,63%	¢334 862 423	¢257 832 430	-23,00%
Violencia Doméstica	¢8 063 813 322	¢8 449 073 435	4,78%	¢876 677 552	¢943 860 552	7,66%
Notarial	¢754 781 161	¢731 157 428	-3,13%	¢63 564 541	¢39 871 364	-37,27%
Constitucional	¢7 051 837 569	¢6 958 776 189	-1,32%	¢494 037 514	¢939 916 867	90,25%
Costo Total	¢145 449 306 127	¢148 785 796 120	2,29%	¢13 861 484 217	¢14 242 987 241	2,75%

Elaboración propia



6. ANÁLISIS SEGÚN GÉNERO

“La Política de Igualdad de Género” fue aprobada por Corte Plena en el 2005, en sesión número 34-05, artículo XIV, previamente, la Corte conformó, en 2001 la Comisión de Género-órgano a cargo del impulso y seguimiento de este marco normativo interno- y en 2003 inició funciones la Secretaría Técnica de Género órgano técnico-asesor y ejecutor de los acuerdos de la Comisión y de los órganos decisores en todo lo concerniente a esta materia.

En seguimiento a lo acordado por Corte Plena y a fin de garantizar la igualdad de oportunidades y la no discriminación, seguidamente se presentan los esfuerzos institucionales identificados para garantizar un acceso igualitario a la justicia para todas las personas, particularmente para las mujeres con sus diversas características y necesidades, al reconocer el Poder Judicial la discriminación y violencia históricas a las que han estado expuestas. Es importante indicar que esta Política implica numerosas acciones y programas que se han consolidado dentro del quehacer institucional, por lo que se mantienen en el tiempo, sobre todo aquellas con especial énfasis en violencia de pareja e intrafamiliar, atención a víctimas de violencia de pareja en el marco de la Ley de penalización de la violencia contra las mujeres, los delitos sexuales y los procesos de Pensión Alimentaria.

En este apartado se presentan los resultados obtenidos al estimar la inversión realizada por la Institución durante el 2019 en esta materia; al igual que en años anteriores, las variables consideradas fueron identificadas y coordinadas con la Secretaría Técnica de Género y Acceso a la Justicia.

Con la finalidad de visualizar el quehacer, acciones y esfuerzos realizados por la institución para disminuir las brechas de género y avanzar hacia la igualdad entre hombres y mujeres, tanto a nivel interno como de los servicios que presta, se agrupan las oficinas, programas y personal que aportan con su trabajo al logro de esa meta.

Del total del presupuesto aprobado para el Poder Judicial en el 2019 (¢474.792.000.000), el 14.2% se destinaron a la atención y mejora de los servicios institucionales, necesarios para garantizar el acceso a la justicia considerando las necesidades y condiciones particulares de las poblaciones identificadas como prioritarias y particularmente para las mujeres. Es importante indicar además que, entre el 2015 y 2019 los recursos destinados a la materia género sensitiva crecieron en ¢16 744 568 671.

Para el 2019, el Poder Judicial invirtió en las áreas señaladas en párrafos anteriores un total de ¢67 455 518 736 con una variación relativa de un 9.1% con relación al 2018.

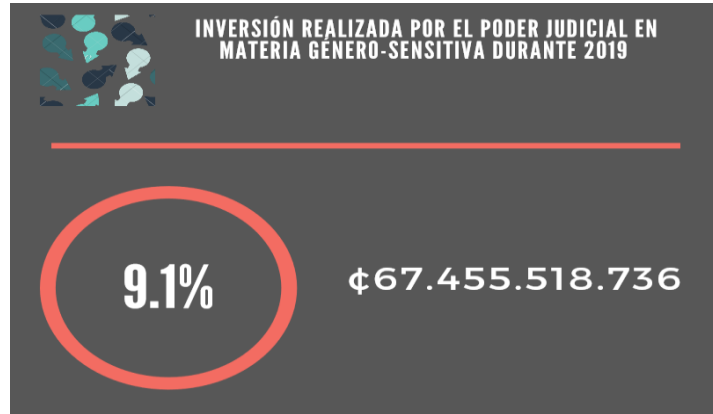

La inversión realizada en el último quinquenio en la materia género sensitiva es la siguiente:

Gráfico 2

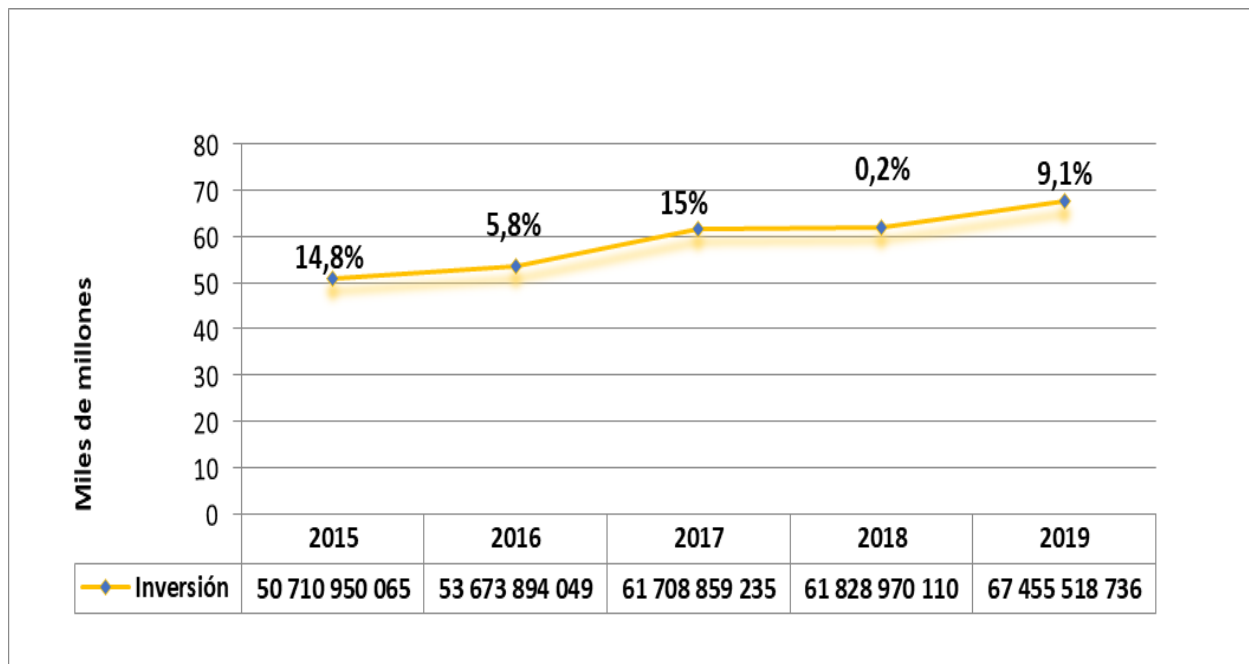



Cuadro 18
Estimación del Costo de la Justicia
Inversión realizada en Materia Género Sensitiva
Presupuesto Ejecutado 2019

Variable	Recurso Humano	Gasto Variable	Total
Prog. 927 Servicio Jurisdiccional			
Violencia Doméstica	€8 449 073 435	€943 860 552	€9 392 933 987
Pensiones Alimenticias	€9 808 846 751	€1 159 814 946	€10 968 661 698
Familia ¹	€5 680 447 181	€252 414 957	€5 932 862 138
Penal Juvenil	€3 607 087 014	€257 832 430	€3 864 919 444
Juzgado de Familia, de Niñez y Adolescencia	€219 495 084	€16 725 467	€236 220 551
Prog. 926 Dirección, Administ. y Otros Órganos de Apoyo Jurisdiccional			
Secretaría Técnica de Género y Acceso a la Justicia	€415 252 292	€159 859 762	€575 112 054
Observatorio de Violencia de Género contra las Mujeres y Acceso a la Justicia ²	€99 725 000	€10 932 202	€110 657 202
Unidad de Acceso a la Justicia		€300 955	€300 955
Comisión de Acceso a la Justicia ³		€1 567 135	€1 567 135
Comisión de Género ³		€3 016 451	€3 016 451
Comisión de Atención y Prevención de la Violencia Intrafamiliar ³		€2 338 718	€2 338 718
Comisión de la Jurisdicción de Familia, Niñez y Adolescencia ³		€76 918 091	€76 918 091
Comisión Contra el Hostigamiento Sexual		€2 458 970	€2 458 970
Prog. 928 Organismo de Investigación Judicial			
Sección de Delitos contra la Integ. Física, Trata y Traf. de Personas ⁴	€562 594 000	€290 416 287	€853 010 287
Sección de Penal Juvenil	€651 829 447	€154 250 905	€806 080 353
Unidad de Género y Acceso a la Justicia ⁵	€45 478 000	€11 616 651	€57 094 651
Prog. 929 Ministerio Público			
Fiscalía Adjunta Penal Juvenil	€1 176 992 372	€82 123 776	€1 259 116 148
Fiscalía Adjunta Contra la Violencia de Género	€427 037 450	€32 351 790	€459 389 240
Plazas dedicadas a la atención de asuntos de Violencia Doméstica, Delitos Sexuales, y Atención a la Víctima, ubicadas en las Fiscalías de cabecera de provincia. ⁶	€485 338 000	€36 252 194	€521 590 194
Prog. 930 Defensa Pública			
Unidad de Defensa Penal Juvenil	€41 601 724	€6 462 038	€48 063 762
Unidad de Def. de Fam. Pens. Alimen. Y Reg. Disc.	€359 464 457	€13 913 219	€373 377 676
Sección Especializada de Asistencia Social	€4 795 971 135	€329 834 451	€5 125 805 586
Prog. 950 Oficina de Atención y Protección a Víctimas y Testigos			
Oficina de Atención a la Víctima de Delitos ⁷	€4 913 881 929	€140 934 117	€5 054 816 045
Unidad de Protección de Víctimas y Testigos	€2 386 779 366	€607 071 477	€2 993 850 843
Otros			
Trabajo Social y Psicología ⁸	€7 573 063 346	€3 144 531 691	€10 717 595 037
Proyecto Plataforma Integrada de Servicios de Atención a Víctimas	€3 088 193 000	€483 547 686	€3 571 740 686
Plaza Médico de Empresa Especialista ⁹	€46 936 000	€12 725 000	€59 661 000
Plazas de Custodias de Detenidas ¹⁰	€1 056 832 000	€347 730 818	€1 404 562 818
Plazas Proyecto Ley de Penalización de la Violencia contra las Mujeres ¹¹	€1 786 863 000	€405 294 822	€2 192 157 822
Análisis de jurisprudencia de Género, Accesibilidad y Derechos Humanos ¹²	€41 825 000	€13 467 000	€55 292 000
Cámaras de Gesell y Salas de lactancia del Poder Judicial ¹³		€734 347 190	€734 347 190
TOTAL	€57 720 606 985	€9 734 911 751	€67 455 518 736

(1) No incluye el costo del Juzgado de Familia, Niñez y Adolescencia, debido a que este se presenta por separado.

(2) Corresponde a una plaza de Encargado del Observatorio de Género, una plaza de profesional 2 y una plaza de Técnico Judicial 3 y el monto del gasto variable corresponde al monto formulado para ese período.

(3) Para estas oficinas el monto indicado, no corresponde al costo de las mismas, sino al presupuesto asignado, esto porque, al no ser una oficina formalmente creada en la Relación de Puestos, no se incluye dentro de la estimación del costo.



- (4) Se refiere a la estimación del costo de las plazas que atienden los delitos sexuales, las cuales, de acuerdo a información suministrada por esta Sección, para el año 2019 son un total de 25 puestos desglosados de la siguiente forma: 1 Jefe de Investigación 1, 4 Oficial de Investigación, 3 Investigadores 2 y 17 Investigador 1.
- (5) Corresponde a una plaza de Asesora Jurídica 1 ocupada por la Licda. Yorleny Ferreto Solano encargada de la Unida de Acceso a la Justicia del Programa 928 "Organismo de Investigación Judicial". Esta plaza está adscrita a la Dirección General el OIJ.
- (6) Estas plazas fueron creadas a partir del año 2004, y se descomponen en 7 Fiscal Auxiliar, y 7 Técnico Judicial 2, ubicados en las Fiscalías de cabecera de provincia: Alajuela, Cartago, Heredia, Guanacaste, Puntarenas, y Limón, así como en la Zona Sur (Pérez Zeledón).
- (7) No incluye el costo de las plazas que se refleja en el Proyecto Plataforma Integrada de Servicios de Atención a Víctimas (PISAV).
- (8) Se refiere al costo total de las oficinas de Trabajo Social y Psicología a nivel nacional. Existe una plaza dedicada exclusivamente a la atención de Hostigamiento Sexual.
- (9) Corresponde a la estimación del costo anual de la plaza de un Médico Especialista que brinda el servicio en el Primero y Segundo Circuito Judicial de San José.
- (10) Para el año 2019, 55 mujeres ocupan el puesto de Custodias de Detenidas a nivel nacional, desglosadas de la siguiente forma: Unidad de Cárceles del I Circ. Jud. De San José (14), Unidad de Cárceles del II Circ. Jud. De San José (14), Delegación Regional de Ciudad Neilly (1), Delegación Regional de Alajuela (2), Subdelegación Regional de San Carlos (2), Subdelegación Regional de San Ramón (1), Delegación Regional de Cartago (2), Delegación Regional de Heredia (3), Delegación Regional de Liberia (3), Delegación Regional de Cañas (2), Subdelegación Regional de Santa Cruz (1), Delegación Regional de Limón (1), Delegación de Pérez Zeledón (2), Delegación de Pococí (2), Subdelegación Regional de Turrialba (1), Delegación de Puntarenas (1), Oficina Regional de Sarapiquí (1), Subdelegación Regional de La Unión (1) y la Subdelegación Regional de Siquirres (1).
- (11) En total son 57 plazas de distintas categorías desglosadas de la siguiente forma: 17 del Prog. 926 "Dirección, Administración y Otros Órganos de Apoyo Jurisdiccional", 26 del Prog. 927 "Servicio Jurisdiccional", 14 del Prog. 928 "Organismo de Investigación Judicial". Corresponden al costo de las plazas aprobadas para el 2013.
- (12) Corresponde a una plaza de Profesional en Derecho 1 del Digesto de Jurisprudencia, dedicada a esta labor.
- (13) Información suministrada por la Dirección Ejecutiva y corresponde a la estimación de la inversión económica hecha por la institución para adecuar cámaras de Gesell y salas de lactancia a nivel nacional que incluye edificaciones propias y alquiladas. La fuente de la información es el Departamento de Servicios Generales, Departamento de Proveeduría, Sistema de Gestión Administrativa (SIGA-PJ y Sistema de Control de Activos (SICA).

7. COSTO DE ÓRGANOS AUXILIARES (O.I.J., MINISTERIO PÚBLICO, DEFENSA PÚBLICA, SERVICIO DE ATENCIÓN Y PROTECCIÓN DE VÍCTIMAS Y TESTIGOS) Y LAS MATERIAS PENAL, PENAL JUVENIL Y VIOLENCIA DOMÉSTICA

Aquí se integra la distribución del costo total del recurso humano y gasto variable para el 2019, de aquellos órganos que conocen la materia Penal:



Cuadro 19
Estimación del Costo de la Justicia
Distribución del Costo Total del Recurso Humano y Gasto Variable del
OIJ, Ministerio Público, Defensa Pública, Servicio de Atención y Protección de Víctimas y Testigos y las Materias
Penal, Penal Juvenil y Violencia Doméstica, según Presupuesto Ejecutado 2019

Programa/Materia	Costo Recurso Humano	Peso Relativo	Costo Gastos Variables	Peso Relativo	Costo Total	Peso Relativo
Penal	¢49 251 087 964	19,4%	¢2 707 883 409	7,7%	¢51 958 971 373	17,9%
Penal Juvenil	¢3 607 087 014	1,4%	¢257 832 430	0,7%	¢3 864 919 444	1,3%
Violencia Doméstica	¢8 449 073 435	3,3%	¢943 860 552	2,7%	¢9 392 933 987	3,2%
Organismo de Investigación Judicial	¢76 825 045 500	30,2%	¢20 187 015 880	57,1%	¢97 012 061 381	33,5%
Ministerio Público	¢48 417 419 082	19,0%	¢3 374 043 526	9,5%	¢51 791 462 608	17,9%
Defensa Pública	¢26 950 357 399	10,6%	¢1 804 878 692	5,1%	¢28 755 236 092	9,9%
Servicio de Atención y Protección a Víctimas y Testigos	¢7 708 391 295	3,0%	¢1 475 233 272	4,2%	¢9 183 624 567	3,2%
Sector Administrativo ⁽¹⁾	¢33 181 269 254	13,0%	¢4 612 612 164	13,0%	¢37 793 881 418	13,0%
Total	¢254 389 730 944	100,0%	¢35 363 359 926	100,0%	¢289 753 090 870	100,0%

(1) En virtud del soporte que brinda el sector administrativo en el funcionamiento de todos los órganos institucionales, se incluye un costo que equivale al 15% de la sumatoria de los rubros anteriores.

El cuadro número dieciocho, representa la inversión realizada durante el 2019 por parte de la Institución en materia Penal propiamente. En el caso del Programa 930 “Defensa Pública” el costo representa las plazas que conocen esta materia propiamente, por lo que excluyen 178 plazas que atienden otras materias según se detalla: una plaza de Defensora o Defensor Público para la atención de asuntos relacionados con materia Contravencional, 5 plazas para temas Disciplinarios, 74 plazas para atención de la materia Laboral, 76 plazas están destinadas a la atención de la materia de Pensiones Alimentarias, 17 plazas para atender la materia Agraria, 2 plazas que atienden materia de familia y 4 de otras materias, cuyo costo total es de ¢10.088.137.540.

Entorno a lo antes expuesto se tiene que, los recursos destinados para atender asuntos relacionados con la materia Penal totalizan ¢289.753.090.870, rubro que en términos relativos corresponde a un 63.8% del presupuesto total ejecutado por la institución en el 2019.

Esta cifra representa un incremento de ¢10.237.459.654 en el presupuesto de la materia Penal al pasar de ¢279.515.631.216 en el 2018 a ¢289.753.090.870 en el 2019.

ANEXO 1

DEFINICIONES, PROCESO, LIMITACIONES Y ASPECTOS ASOCIADOS A LA ESTIMACIÓN DEL COSTO DEL RECURSO HUMANO

1. DEFINICIONES PARA DESARROLLAR EL INFORME

A fin de ofrecer una correcta acotación del informe es importante considerar la trascendencia de los siguientes términos:

Recurso humano: corresponde a los montos de salario base, anualidades, responsabilidad por el ejercicio de la función judicial, carrera profesional, dedicación exclusiva, sobresueldos y demás pluses e incentivos existentes en la Institución, y que conforman el salario que perciben los servidores judiciales, así como el costo por concepto de servicios especiales, aguinaldos, vacaciones, salario escolar y cargas sociales.

Gasto variable: concierne a todas las demás erogaciones que realiza la Institución para su normal funcionamiento durante el año, actividades y proyectos diarios. Lo conforman:

- **Los Servicios** (alquileres, servicios básicos, servicios comerciales y financieros, servicios de gestión y apoyo, gastos de viaje y de transporte, Seguros, Reaseguros y Otras Obligaciones, capacitación y protocolo, mantenimiento y reparación, impuestos y servicios duraderos)
- **Materiales y Suministros** (productos químicos y conexos, alimentos y productos agropecuarios, materiales y productos de uso en la construcción y mantenimiento, herramientas, repuestos y accesorios y útiles, materiales y suministros diversos),
- **Bienes duraderos** (maquinaria, equipo y mobiliario, construcciones adiciones y mejoras y bienes duraderos),
- **Transferencias corrientes** (Transferencias corrientes al Sector Público, transferencias corrientes a personas, otras transferencias corrientes al Sector Público y transferencias corrientes al sector externo),
- **Cuentas especiales** (cuentas especiales diversas).

En cuanto a la clasificación por **Ámbito**, seguidamente se presentan algunas aclaraciones respecto a cada concepto:

El Ámbito Administración Superior está compuesto por la Presidencia de la Corte, Despacho de la Presidencia, Oficina de Cooperación y de Relaciones Internacionales, Consejo Superior, Unidad de Control Interno, Secretaría de la Corte, Contraloría y Subcontralorías de Servicios, Comisión Nacional para el Mejoramiento de la Administración de Justicia (CONAMAJ), Secretaría Técnica de Género y Acceso a la Justicia, Secretaría Técnica de Ética y Valores, Centro de Gestión de la Calidad (CEGECA), y Centro de Apoyo, Coordinación y Mejoramiento de la Función Jurisdiccional.



El **Ámbito Jurisdiccional** está conformado por las Salas (Primera, Segunda, Tercera y Constitucional), Tribunales, Tribunales de Apelación y Juzgados de primera y segunda instancia, Tribunal Disciplinario Notarial, Juzgado Notarial, Centros de Conciliación. Además, se incluye el personal supernumerario adscrito al Centro de Apoyo, Coordinación y Mejoramiento de la Función Jurisdiccional, y a las Oficinas, Unidades y Subunidades Administrativas Regionales.

El **Ámbito Administrativo** lo conforman la Inspección Judicial, Auditoría, Dirección de Planificación, Departamento de Prensa y Comunicación Organizacional, Dirección de Gestión Humana, Dirección Ejecutiva, Dirección de Tecnología de Información, Archivo Judicial y Registro Judicial, Departamento Financiero Contable, Departamento de Proveduría, Departamento de Seguridad, Biblioteca Judicial, Departamento de Servicios Generales, Departamento de Publicaciones e Impresos, así como las Oficinas, Unidades y Subunidades Administrativas Regionales y las Unidades de Servicio de Salud para Empleados.

El **Ámbito** denominado “Otros” está conformado por las Oficinas de Trabajo Social y Psicología, Unidades de Localización y Oficina de Comunicaciones Judiciales.

El **Ámbito** denominado “Auxiliar de Justicia” lo integran el Ministerio Público, Defensa Pública, Organismo de Investigación Judicial, Digesto de Jurisprudencia, Escuela Judicial y el programa Atención y Protección a Víctimas y Testigos.

Con relación a la clasificación por Circuito, se presentan algunas aclaraciones con relación a cada concepto:

El **Circuito Judicial** denominado como “**Otros Órganos Adscritos al Poder Judicial**” está constituido por el Tribunal Disciplinario Notarial y el Juzgado Notarial.

El **Circuito Judicial** denominado como **Oficinas de Cobertura Nacional** está constituido por Archivo Judicial, Auditoría, Biblioteca Judicial, Centro Gestión de la Calidad (CEGECA), Comisión Nacional para el Mejoramiento de la Administración de Justicia (CONAMAC), Consejo Superior, Contraloría de Servicios (sede central), Departamento de Artes Gráficas, Departamento de Prensa y Comunicación Organizacional, Departamento de Proveduría, Departamento de Seguridad, Departamento de Servicios Generales, Departamento de Financiero Contable, Despacho de la Presidencia, Digesto de Jurisprudencia, Dirección de Planificación, Dirección de Tecnología de Información, Dirección Ejecutiva, Dirección de Gestión Humana, Dirección Jurídica, Departamento de Trabajo Social y Psicología (Sede Central), Escuela Judicial, Inspección Judicial, Presidencia de la Corte, Registro Judicial, Sección de Cooperación y Relaciones Internacionales, Secretaría de la Corte, Secretaría Técnica de Ética y Valores, Secretaría Técnica de Género y Acceso a la Justicia, Unidad de Acceso a la Justicia, Centro Conciliación del Poder Judicial, Centro de Apoyo, Coordinación y Mejoramiento de la Función Jurisdiccional, Centro Judicial de Intervención de las Comunicaciones (CJIC), Presidencia de la Corte (Supernumerario), Sala Constitucional, Sala



Primera, Sala Segunda, Sala Tercera, Departamento de Medicina Legal, Departamento Laboratorio de Ciencias Forenses, Oficina de Atención a la Víctima de Delitos y Unidad de Protección de Víctimas y Testigos.

2. COMENTARIOS PARA DESARROLLAR EL INFORME

Como primer punto en el presente informe se agruparon los diferentes elementos en dos grandes áreas; el recurso humano (incluyen las cargas sociales) y el gasto variable, donde se ubican los servicios no personales, materiales y suministros, bienes duraderos transferencias corrientes y cuentas especiales.

Para lograr desarrollar el documento fue necesario emplear ciertos tipos de supuestos, en cuanto al gasto variable debido a que, la institución no cuenta a nivel de ejecución presupuestaria con un registro detallado de las subpartidas que componen este gasto, para cada una de ellas, los diferentes montos imputables a cada oficina o despacho judicial, se opta por realizar una distribución per cápita dentro de cada programa, por medio de la cual el monto liquidado en cada una de las subpartidas se distribuye entre la cantidad de servidoras o servidores judiciales.

Por primera vez, para el informe del 2019 con la finalidad de obtener una imputación de los recursos lo más cercana a la realidad se realizó una distribución porcentual de acuerdo con el peso relativo del monto formulado, de manera tal que al distribuirse el presupuesto ejecutado, esta distribución se hizo solamente entre las oficinas o despachos que tenían presupuesto formulado inicialmente. Este procedimiento se aplicó para las subpartidas: 10101 “Alquiler de edificios, locales y terrenos”, 10103 “Alquiler de equipo de cómputo”, 10201 “Servicio de agua y alcantarillado”, 10202 “Servicio de energía eléctrica y 10204 “Servicio de telecomunicaciones”. El ejercicio realizado consistió en generar del SIGA-PJ el monto formulado para el 2019 por las diferentes oficinas en estas subpartidas, y realizar el cálculo del peso porcentual que se le aplicó al monto total ejecutado para este período, a cada oficina con el fin de imputar recursos a aquellos centros que lo formularon y no realizar la distribución per cápita.

Es importante indicar que, la distribución final realizada tanto del gasto del recurso humano como del gasto variable fue conciliada contra las liquidaciones presupuestarias por programa y subpartida, emitidas por el Departamento Financiero Contable.

3. LIMITACIONES PARA DESARROLLAR EL INFORME

La principal limitación con que se cuenta es la estimación del cálculo del recurso humano para los programas 928 “Organismo de Investigación Judicial”, 929 “Ministerio Público” y 930 “Defensa Pública”, ya que, el personal de investigación en el caso del OIJ, los Fiscales y los Defensores, las plazas de estas categoría se encuentran concentradas en las Jefaturas de cada programa, por lo que es necesario distribuir el personal e imputarlo a cada oficina con los datos suministrados por cada programa. Lo anterior, a fin de poder mostrar el costo por oficina lo más real posible. En lo que respecta al gasto variable la principal limitación se da por la ausencia de registros específicos por oficina de los gastos reales efectuados durante la ejecución presupuestaria.

4. ASPECTOS ASOCIADOS A LA ESTIMACIÓN DEL COSTO DEL RECURSO HUMANO

4.1. Servicios Personales

Para costear el recurso humano, se utilizó datos suministrados por el Departamento de Personal, extraídos del sistema SIGA-GH, a través de un proceso que recorre la estructura salarial de cada empleado desde el primero de enero del 2019 hasta el 31 de diciembre de 2019 considerando los pluses salariales que forman parte de la subpartida de sueldos para cargos fijos, tales como:

4.1.1. Salario Base

Es el monto correspondiente al salario percibido por cada empleado judicial durante el año en estudio.

4.1.2. Carrera Profesional

La retribución por carrera profesional se aplicó a aquellos puestos que tienen derecho a este plus salarial.

4.1.3. Anualidad

Debido a que los datos del Recurso Humano para el 2019 fueron extraídos del sistema SIGA-GH, se realizó una aplicación real de la cantidad de anualidades que le corresponden a cada servidor judicial según su clase de puesto.



4.1.4. Sobresueldo

Este sobresueldo se refiere al plus de ciertas clases de puestos de profesionales en derecho, producto de un laudo arbitral (según ajuste del fallo del laudo arbitral dictado por el Tribunal Superior de Trabajo, Sección Primera a las 8:00 hrs del 15-01-90, adicionado por resolución # 275 de las 10:00 hrs del 02-05-90, que otorga beneficios para todos los licenciados en Derecho de la Corte Suprema de Justicia), además de los puestos incluidos dentro de la Ley de Incentivos Médicos, por lo tanto para el cálculo de este rubro fueron consideradas exclusivamente esas clases.

4.1.5. Responsabilidad en el Ejercicio de la Función Judicial (REFJ)

Al salario base de cada clase de puesto, se le aplicó el porcentaje correspondiente por la responsabilidad en el ejercicio de la función judicial.

4.1.6. Prohibición por el ejercicio liberal de la profesión

Dentro de este cálculo se incluye tanto la prohibición que se paga a las clases de profesionales en derecho, como la dedicación exclusiva, a la cual tienen derecho los profesionales de otras áreas de la Institución. Lo anterior se encuentra establecido en el artículo 9 de la Ley Orgánica del Poder Judicial, que indica:

“...Se prohíbe a todos los funcionarios y empleados del Poder Judicial:

1.- Ejercer, fuera del Poder Judicial, la profesión por la que fueron nombrados, con derecho a recibir por ello, en los casos en que legalmente corresponda, pago por dedicación exclusiva o prohibición, aunque estén con licencia, salvo en los casos de excepción que esta Ley indica. La prohibición a que se refiere este inciso no será aplicable a los profesionales que la Corte autorice, siempre que no haya superposición horaria y no se desempeñen como administradores de justicia o sus asesores, fiscales o defensores públicos, jefes de oficina, ni en otros cargos en que la Corte lo considere inconveniente. Los profesionales autorizados no percibirán sobresueldo por dedicación exclusiva ni por prohibición; tampoco podrán reingresar a ninguno de estos regímenes.

2.- Facilitar o coadyuvar, en cualquier forma, para que personas no autorizadas por la ley ejerzan la abogacía, o suministrarles a estos datos o consejos, mostrarles expedientes, documentos u otras piezas. Será destituido de su cargo, el funcionario o empleado que incumpla lo establecido en los incisos 1) y 2) de este artículo.

3.- Desempeñar cualquier otro empleo público. Esta prohibición no comprende los casos exceptuados en la ley ni el cargo de profesor en escuelas universitarias, siempre que el Consejo Superior del Poder Judicial así lo autorice y las horas lectivas que deba impartir, en horas laborales, no excedan de cinco por semana.



4.- *Dirigir felicitaciones o censura por actos públicos, a funcionarios y corporaciones oficiales. Se exceptúan los asuntos en que intervengan, en defensa de intereses legítimos y derechos subjetivos y en los casos en que la ley lo permita.*

5.- *Cualquier participación en procesos políticos electorales, salvo la emisión de su voto en elecciones generales.*

6.- *Tomar parte activa en reuniones, manifestaciones y otros actos de carácter político electoral o partidista, aunque sean permitidos a los demás ciudadanos.*

7.- *Interesarse indebidamente y, de cualquier modo, en asuntos pendientes ante los tribunales, o externar su parecer sobre ellos.*

8.- *Servir como peritos en asuntos sometidos a los tribunales, salvo si han sido nombrados de común acuerdo por todas las partes o en causas penales, o si deben cumplir esa función por imperativo legal. En ningún caso, podrán recibir pago por el peritaje rendido.*

9.- *Recibir cualquier tipo de remuneración de los interesados en un proceso, por actividades relacionadas con el ejercicio del cargo.*

Los servidores que incurran en los hechos señalados en este artículo serán corregidos disciplinariamente, según la gravedad de la acción, con una de las sanciones establecidas en el artículo 195 de la presente Ley...”

4.1.7. Sustituciones

Se le imputó a cada servidor la cantidad real de días de sustitución, según los datos obtenidos del sistema SIGA-GH.

4.1.8. Ley de Incentivos Médicos

Para el caso de los profesionales en Ciencias Médicas se aplica la Ley a los Profesionales en Ciencias Médicas, número 6836 del 22 de diciembre de 1982. (Integrante del Consejo Médico, Integrante del Consejo Médico B, Jefe Sección Laboratorio Ciencias Forense, Jefe Sección Laboratorio Ciencias Forense B, Jefe Servicio Médico de Empresa, Médico 1, Médico 2B, Médico 3, Médico de Apoyo al Proceso de Reclutamiento y Selección, Médico de empresa, Médico de Empresa Especialista, Médico Jefe Unidad 1, Médico Jefe Unidad 2, Medico Residentes, Odontólogo y Jefe Administrativo 4B).



4.2. Horas Extra, Disponibilidad y Dietas

La asignación de estos costos se realizó con base en los reportes emitidos por el sistema SIGA-GH para el año 2019, imputando el gasto al despacho correspondiente. Por la particularidad del Poder Judicial, se requiere pagar tiempo extraordinario y disponibilidad para brindar los servicios, y en cuanto a las dietas son para el pago de los Magistrados Suplentes, según lo establece el artículo 63 de la Ley Orgánica de Poder Judicial:

“...Los Magistrados suplentes devengarán dietas por día de trabajo o sesión, proporcionales a la remuneración de los propietarios. ...”

4.3. Servicios Especiales (Subpartida 00103)

Para incorporar los costos de plazas extraordinarias cubiertas por esta subpartida, se utilizó el reporte emitido por el sistema SIGA-GH y se aplicó el gasto a los despachos correspondientes.

ANEXO 2 Distribución del Costo Total por Despacho Judicial, según Presupuesto Ejecutado 2019

El siguiente cuadro contiene la distribución del costo total del Recurso Humano y Gasto Variable de todos los despachos y oficinas del Poder Judicial para el 2019.

TÍTULO DEL DESPACHO	TOTAL	TOTAL	TOTAL
	RECURSO HUM.	GASTOS VAR.	GENERAL
COSTO TOTAL PODER JUDICIAL	380 027 255 230	74 365 310 064	454 392 565 293
PROGR. 926 DIREC. ADM. Y OTR. ORG. DE APOYO	61 749 427 833	32 783 831 912	94 533 259 745
DIRECCION SUPERIOR			
PRESIDENCIA DE LA CORTE	257 875 134	120 292 310	378 167 443
DESPACHO DE LA PRESIDENCIA	90 625 366	32 112 992	122 738 359
SECCIÓN DE COOPERACIÓN Y RELACIONES INTERNACIONALES	223 491 407	67 014 141	290 505 548
SECCIÓN DE PROTOCOLO Y RELACIONES PÚBLICAS	152 381 986	80 079 597	232 461 583
SECCIÓN DE GESTIÓN ADMINISTRATIVA DESPACHO DE LA PRESIDENCIA	82 044 327	53 348 239	135 392 566
CONSEJO SUPERIOR	694 517 005	201 775 489	896 292 494
DIRECCIÓN JURÍDICA	1 086 880 603	373 376 899	1 460 257 502
OFICINA DE CONTROL INTERNO, TRANSPARENCIA Y ANTICORRUPCIÓN	248 344 105	81 608 398	329 952 503
SECRETARÍA DE LA CORTE	1 012 256 567	575 423 982	1 587 680 549
CONTROL INTERNO			



AUDITORÍA	352 257 337	134 986 389	487 243 726
SECCIÓN DE AUDITORÍA DE ESTUDIOS ECONÓMICOS	296 453 953	94 748 161	391 202 114
SECCIÓN DE AUDITORÍA FINANCIERA	373 651 900	148 034 603	521 686 503
SECCIÓN AUDITORÍA DE JUBILACIONES Y PENSIONES	173 311 943	65 269 267	238 581 210
SECCIÓN DE AUDITORÍA OPERATIVA	359 865 485	94 875 391	454 740 876
SECCIÓN DE AUDITORÍA DE ESTUDIOS ESPECIALES	359 762 875	134 367 748	494 130 622
SECCIÓN DE AUDITORÍA DE TECNOLOGÍA DE INFORMACIÓN	356 388 419	133 477 141	489 865 559
SECCIÓN AUDITORÍA DE SEGUIMIENTO Y GESTIÓN ADMINISTRATIVA	188 421 971	52 317 197	240 739 168
DISCIPLINARIO			
INSPECCIÓN JUDICIAL	1 799 290 604	491 669 791	2 290 960 394
PLANIFICACIÓN			
DIRECCIÓN DE PLANIFICACIÓN	614 310 269	384 597 040	998 907 309
SUBPROCESO MODERNIZACION INSTITUCIONAL	40 757 960	93 591 167	134 349 128
SUBPROCESO ESTADÍSTICA	45 732 100	228 575 870	274 307 970
SUBPROCESO FORMULACIÓN DE PRESUPUESTO Y PORTAFOLIO	55 298 862	55 941 902	111 240 764
SUBPROCESO EVALUACIÓN	44 481 720	55 147 565	99 629 285
SUBPROCESO ORGANIZACIÓN INSTITUCIONAL	50 684 827	82 179 587	132 864 414
PROCESO DE EJECUCION DE LAS OPERACIONES	55 787 086	12 952 070	68 739 156
PROCESO DE PLANEACION Y EVALUACION	56 637 497	12 952 070	69 589 567
SUBPROCESO PLANIFICACION ESTRATEGICA	182 416 970	77 712 418	260 129 388
UNIDAD DE ANALISIS ADMINISTRATIVO	177 516 919	12 952 070	190 468 989
UNIDAD DE ANALISIS ESTADISTICO	204 114 209	12 952 070	217 066 279
UNIDAD DE CALIDAD DEL DATO	267 424 053	12 952 070	280 376 123
UNIDAD DE ESTUDIOS OPERATIVOS	264 846 479	12 952 070	277 798 549
UNIDAD DE EVALUACION ESTRATEGICA	109 883 103	12 952 070	122 835 173
UNIDAD DE EVALUACION OPERATIVA	120 433 768	12 952 070	133 385 837
UNIDAD DE FORMULACION DE PRESUPUESTO	199 642 428	12 952 070	212 594 498
UNIDAD DE GESTION ADMINISTRATIVA	166 649 103	12 952 070	179 601 173
UNIDAD DE MODERNIZACION DEL AMBITO DE JUSTICIA Y E	98 340 458	12 952 070	111 292 527
UNIDAD DE MODERNIZACION JURISDICCIONAL	208 253 495	12 952 070	221 205 565
UNIDAD ESTRATEGICA DE PORTAFOLIO DE PROYECTOS INST	110 492 960	12 952 070	123 445 029
INFORMACIÓN Y RELACIONES PÚBLICAS			
DEPARTAMENTO DE PRENSA Y COMUNICACIÓN ORGANIZACION	160 504 593	75 029 247	235 533 840
SECCIÓN DE COMUNICACIÓN ORGANIZACIONAL	208 622 232	77 712 418	286 334 651
SECCIÓN DE PRENSA	277 774 645	103 871 017	381 645 662
GESTIÓN HUMANA			
DIRECCIÓN GESTIÓN HUMANA	413 539 040	282 318 334	695 857 374
UNIDAD DE INVESTIGACIÓN Y CONTROL DE CALIDAD	139 435 356	41 940 071	181 375 428
ADMINISTRACIÓN HUMANA	63 817 251	15 375 072	79 192 323
SECCIÓN DE RECLUTAMIENTO Y SELECCIÓN	540 773 029	209 338 569	750 111 597
UNIDAD DE PSICOLOGÍA	136 809 135	54 648 000	191 457 135
UNIDAD DE RECLUTAMIENTO	175 291 992	80 630 364	255 922 355
UNIDAD DE SELECCIÓN	137 779 197	67 932 508	205 711 704
UNIDAD DE LLENADO DE VACANTES	112 518 083	80 648 928	193 167 011
SECCIÓN DE ADMINISTRACIÓN DE LA CARRERA JUDICIAL	630 369 672	279 895 776	910 265 449
SECCIÓN DE ADMINISTRACIÓN SALARIAL	53 493 510	19 680 716	73 174 226
UNIDAD DE DEDUCCIONES	147 264 907	94 413 166	241 678 073



UNIDAD DE PAGOS SALARIALES	272 367 170	159 365 368	431 732 538
UNIDAD DE COMPONENTES SALARIALES	199 968 662	119 536 451	319 505 113
UNIDAD DE PRESUPUESTO Y ESTUDIOS ESPECIALES	135 925 711	41 952 487	177 878 198
UNIDAD CONTROL DE PROCESOS	110 702 730	40 745 813	151 448 543
SECCIÓN DE ADMINISTRACIÓN DE PERSONAL	98 220 305	61 477 698	159 698 003
UNIDAD DE PRESTACIONES LEGALES Y OTROS	151 160 825	118 420 101	269 580 926
UNIDAD DE JUBILACIONES Y PENSIONES	74 063 745	40 223 433	114 287 179
UNIDAD DE GESTIÓN DOCUMENTAL Y ARCHIVO	89 304 339	66 232 094	155 536 433
DESARROLLO HUMANO	267 134 841	14 160 165	281 295 006
SECCIÓN DE ANÁLISIS DE PUESTOS	302 178 171	124 091 004	426 269 175
SECCIÓN GESTIÓN DE LA CAPACITACIÓN	469 619 359	236 881 942	706 501 301
UNIDAD DE AMBIENTE LABORAL	349 327 803	117 459 234	466 787 037
UNIDAD DE SALUD E HIGIENE OCUPACIONAL	489 293 835	240 280 653	729 574 488
UNIDAD SERVICIO DE SALUD PARA EMPLEADOS I CIRC. JUD. DE SAN JOSÉ	783 671 992	335 005 256	1 118 677 248
UNIDAD DE INVESTIGACION SOCIAL Y ANTECEDENTES DE LAS PERSONAS OFERENTES	206 738 978	103 616 558	310 355 536
TECNOLOGÍA DE INFORMACIÓN			
DIRECCIÓN DE TECNOLOGÍA DE INFORMACIÓN	4 259 775 420	2 103 149 887	6 362 925 306
SECCIÓN SISTEMAS DE INFORMACIÓN	915 403 818	352 828 036	1 268 231 854
SECCIÓN DE APOYO A LA GESTIÓN INFORMÁTICA	305 438 643	120 295 708	425 734 351
SECCIÓN DE SOPORTE TÉCNICO	745 847 139	278 472 908	1 024 320 047
SECCIÓN DE TELEMÁTICA	957 695 697	449 260 346	1 406 956 043
DIRECCIÓN			
DIRECCIÓN EJECUTIVA	709 354 183	619 131 070	1 328 485 253
SECCIÓN DE ANÁLISIS Y EJECUCIÓN	258 105 068	55 458 321	313 563 390
OFICINA DE ACOPIO E INFORMACIÓN REGISTRAL	29 086 988	40 598 745	69 685 733
SUMINISTROS			
DEPARTAMENTO DE PROVEEDURÍA	286 736 285	128 061 633	414 797 918
SECCIÓN DE VERIFICACIÓN Y EJECUCIÓN CONTRACTUAL	312 176 234	92 251 668	404 427 902
ADQUISICIONES	131 393 761	40 155 399	171 549 159
SECCIÓN DE LICITACIONES	284 526 583	79 371 117	363 897 700
SECCIÓN DE COMPRAS DIRECTAS	180 846 469	66 577 820	247 424 290
SECCIÓN DE COMPRAS MENORES	274 573 295	157 241 544	431 814 840
ADMINISTRACION DE BIENES	54 684 878	20 279 233	74 964 110
SECCIÓN DE ALMACÉN	272 473 240	240 078 463	512 551 704
UNIDAD DE PATRIMONIO	161 832 932	96 632 307	258 465 238
UNIDAD Progr. Y SEGUIMIENTO DE MAT. Y SUMINIST.	105 588 269	53 265 563	158 853 832
FINANCIERO CONTABLE			
DEPARTAMENTO FINANCIERO CONTABLE	690 135 252	253 509 892	943 645 144
TESORERÍA	50 842 102	18 284 697	69 126 799
SECCIÓN DE INGRESOS	419 331 368	170 263 877	589 595 245
SECCIÓN DE EGRESOS	622 832 497	300 504 238	923 336 734
GESTIÓN PRESUPUESTO Y CONTABLE	45 694 864	14 160 115	59 854 979
SECCIÓN DE PRESUPUESTO	148 829 592	55 535 359	204 364 952
SECCIÓN DE CONTABILIDAD	414 194 160	172 562 712	586 756 873
SERVICIOS GENERALES			



ARCHIVO JUDICIAL	495 278 419	418 754 529	914 032 948
REGISTRO JUDICIAL	248 627 953	228 451 132	477 079 085
DEPARTAMENTO DE SERVICIOS GENERALES	327 290 576	141 604 653	468 895 230
SECCIÓN DE ARQUITECTURA E INGENIERÍA	566 052 121	185 514 782	751 566 903
UNIDAD DE CORREO INTERNO	160 738 439	148 623 179	309 361 618
SECCIÓN DE TRANSPORTES ADMINISTRATIVOS	560 114 870	571 174 517	1 131 289 387
SECCIÓN DE MANTENIMIENTO Y CONSTRUCCIÓN	412 184 587	306 973 582	719 158 169
UNIDAD DE CERRAJERÍA	30 431 107	28 611 628	59 042 735
SECCIÓN DE LIMPIEZA Y JARDINERÍA	345 596 790	384 637 561	730 234 351
IMPRESA			
DEPARTAMENTO DE ARTES GRÁFICAS	96 466 006	57 007 311	153 473 317
UNIDAD DE ALMACENAJE	12 184 857	15 439 973	27 624 831
SECCIÓN DE ARTE Y COMPOSICIÓN FOTOMECÁNICA	138 258 206	82 527 073	220 785 279
SECCIÓN DE IMPRESIÓN	191 730 454	171 061 322	362 791 776
UNIDAD DE ENCUADERNACIÓN	62 252 993	54 218 685	116 471 678
SEGURIDAD			
DEPARTAMENTO DE SEGURIDAD	80 657 397	77 882 413	158 539 810
SECCIÓN DE GESTIÓN ADMINISTRATIVA	160 070 590	116 568 628	276 639 218
SECCIÓN DE GESTIÓN OPERATIVA	1 450 431 430	1 100 925 928	2 551 357 358
SERVICIO ADMINISTRATIVO I CIRCUITO JUD. DE SAN JOSÉ			
ADMINISTRACIÓN I CIRC. JUD. SAN JOSÉ	555 475 872	600 911 308	1 156 387 180
OFIC. CENTR. RECEP. DE DOC. I CIRC. JUD. SAN JOSÉ	129 391 319	107 304 047	236 695 366
SERVICIO ADMINISTRATIVO II CIRC. JUD. DE SAN JOSÉ			
SUBCONTRALORÍA DE SERV. II CIRC. JUD. SAN JOSÉ	105 049 731	70 142 406	175 192 137
OFICINA ADMINISTRACIÓN II CIRC. JUD. SAN JOSÉ	1 906 598 802	1 369 817 480	3 276 416 282
OFICINA TRABAJO SOCIAL II CIRC. JUD. SAN JOSÉ	461 129 191	151 340 649	612 469 840
UNIDAD SERVICIO DE SALUD PARA EMPLEADOS II CIRC. JUD. SAN JOSÉ	163 257 951	65 602 296	228 860 247
SERVICIO ADMINISTRATIVO III CIRCUITO JUDICIAL SAN JOSÉ			
OFICINA ADMINISTRATIVA III CIRC. JUD. SAN JOSÉ	74 080 204	53 679 719	127 759 923
OFICINA DE TRABAJO SOCIAL DESAMPARADOS	187 822 230	73 226 047	261 048 276
OFICINA DE TRABAJO SOCIAL HATILLO	13 368 934	27 145 519	40 514 453
SERVICIO ADMINISTRATIVO I CIRC. JUD. ZONA SUR			
SUBCONTRALORÍA DE SERVICIOS I CIRC. JUD. ZONA SUR	53 281 950	28 478 370	81 760 320
ADMINISTRACIÓN REGIONAL I CIRC. JUD. ZONA SUR	722 631 666	541 919 020	1 264 550 687
OFICINA TRABAJO SOCIAL I CIRC. JUD. ZONA SUR	243 306 173	96 727 512	340 033 685
SERVICIO ADMINISTRATIVO II CIRC. JUD. ZONA SUR			
SUBCONTRALORÍA DE SERVICIOS II CIRC. JUD. ZONA SUR	65 984 574	40 002 074	105 986 648
ADMINISTRACIÓN REGIONAL II CIRC. JUD. ZONA SUR	449 598 603	299 766 673	749 365 276
OFICINA DE TRABAJO SOCIAL II CIRC. JUD. ZONA SUR	215 954 183	100 865 657	316 819 840
ADMINISTRACIÓN REGIONAL GOLFITO	339 977 636	225 991 546	565 969 182
ADMINISTRACIÓN REGIONAL OSA	255 865 322	184 577 238	440 442 560
SERVICIO ADMINISTRATIVO I CIR. JUD. DE ALAJUELA			
SUBCONTRALORÍA DE SERV. I CIRC. JUD. ALAJUELA	48 608 036	31 205 071	79 813 106



ADMINISTRACIÓN REGIONAL I CIRC. JUD. ALAJUELA	726 401 154	520 338 809	1 246 739 963
OFICINA DE TRABAJO SOCIAL I CIRC. JUD. ALAJUELA	399 790 554	161 289 425	561 079 979
UNIDAD DE SERVICIO DE SALUD PARA EMPLEADOS I CIRC. JUD. ALAJUELA	40 871 647	40 884 113	81 755 760
SERVICIO ADMINISTRATIVO II CIR. JUD. DE ALAJUELA			
SUBCONTRALORÍA DE SERV. II CIRC. JUD. ALAJUELA	67 500 664	28 134 929	95 635 593
ADMINISTRACIÓN REGIONAL II CIRC. JUD. ALAJUELA	667 090 878	551 354 039	1 218 444 918
OFICINA TRABAJO SOCIAL II CIRC. JUD. ALAJUELA	406 227 996	147 221 514	553 449 510
OFICINA TRABAJO SOCIAL UPALA	98 192 324	60 221 014	158 413 338
SERVICIO ADM. III CIRC. JUD. DE ALAJUELA (SAN RAMÓN)			
ADMINISTRACIÓN REGIONAL III C. J. ALAJUELA (SAN RAMÓN)	493 554 549	362 015 511	855 570 060
OFICINA TRAB. SOCIAL III C. JUD. ALAJ. (SAN RAMÓN)	138 067 137	62 831 769	200 898 907
ADMINISTRACIÓN REGIONAL GRECIA	279 025 829	182 140 944	461 166 773
OFICINA DE TRABAJO SOCIAL GRECIA	155 167 343	54 911 471	210 078 814
SERVICIO ADMINISTRATIVO CIRCUITO JUDICIAL DE CARTAGO			
SUBCONTRALORÍA DE SERVICIOS CARTAGO	65 805 432	41 543 881	107 349 314
ADMINISTRACIÓN REGIONAL CARTAGO	671 538 284	525 776 102	1 197 314 386
OFICINA DE TRABAJO SOCIAL CARTAGO	479 054 679	227 211 171	706 265 850
UNIDAD SERVICIO DE SALUD PARA EMPLEADOS CIRC. JUD. CARTAGO	36 685 391	40 491 354	77 176 745
ADMINISTRACIÓN REGIONAL TURRIALBA	277 689 303	213 725 388	491 414 692
OFICINA DE TRABAJO SOCIAL TURRIALBA	106 949 843	40 886 053	147 835 896
SERVICIO ADMINISTRATIVO CIRCUITO JUDICIAL DE HEREDIA			
SUBCONTRALORÍA DE SERVICIOS HEREDIA	97 857 352	69 669 750	167 527 101
ADMINISTRACIÓN REGIONAL HEREDIA	721 240 905	540 481 803	1 261 722 708
ADMINISTRACIÓN REGIONAL DE SARAPIQUÍ	145 031 384	103 758 657	248 790 041
OFICINA DE TRABAJO SOCIAL HEREDIA	579 724 665	255 412 637	835 137 302
UNIDAD DE SERVICIO DE SALUD PARA EMPLEADOS CIRC. JUD. HEREDIA	35 754 051	40 491 354	76 245 405
ADMINISTRACIÓN REG. CIUD. JUD. SAN JOAQUÍN DE FLORES	760 756 047	526 048 563	1 286 804 610
OFICINA DE TRABAJO SOCIAL SARAPIQUÍ	81 297 966	55 946 051	137 244 017
SERVICIO ADMINISTRATIVO I CIR. JUD. GUANACASTE			
SUBCONTRALORÍA DE SERVICIOS I CIRC. JUD. GUANACASTE	72 976 774	45 136 875	118 113 650
ADMINISTRACIÓN REGIONAL I CIR. JUD. DE GUANACASTE	674 252 867	476 617 423	1 150 870 290
OFICINA DE TRABAJO SOCIAL I CIRC. JUD. GUANACASTE	370 044 931	161 861 315	531 906 246
SERVICIO ADMINISTRATIVO II CIR. JUD. GUANACASTE			
ADMINISTRACIÓN REGIONAL II CIRC. JUD. GUANACASTE	551 096 825	362 700 538	913 797 363
OFICINA DE TRABAJO SOCIAL II CIRC. JUD. GUANACASTE	164 766 187	90 173 168	254 939 355
SUBCONTRALORÍA DE SERV. DE GUANACASTE, SEDE STA. CRUZ	19 355 119	17 381 409	36 736 528
ADMINISTRACIÓN REGIONAL SANTA CRUZ	463 505 054	325 885 259	789 390 313
OFICINA DE TRABAJO SOCIAL SANTA CRUZ	221 141 614	79 541 631	300 683 245
SERVICIO ADM. CIRCUITO JUDICIAL DE PUNTARENAS			
SUBCONTRALORÍA DE SERVICIOS PUNTARENAS	48 268 610	28 966 470	77 235 080
ADMINISTRACIÓN REGIONAL PUNTARENAS	673 173 993	518 135 528	1 191 309 521
OFICINA DE TRABAJO SOCIAL PUNTARENAS	362 536 129	188 856 407	551 392 536
UNIDAD SERVICIO DE SALUD PARA EMPLEADOS CIRCUITO JUDICIAL	35 980 535	41 628 305	77 608 840



DE PUNTARENAS			
ADMINISTRACIÓN REGIONAL QUEPOS	199 631 870	142 163 807	341 795 677
OFICINA DE TRABAJO SOCIAL QUEPOS	103 161 226	51 334 867	154 496 093
SERVICIO ADMINISTRATIVO I CIR. JUD. ZONA ATLÁNTICA			
SUBCONTRALORÍA DE SERV. I CIRC. JUD. ZONA ATLÁNTICA	73 972 289	29 182 779	103 155 068
ADMINISTRACIÓN REGIONAL I CIRC. JUD. ZONA ATLÁNTICA	786 693 634	608 979 485	1 395 673 119
OFICINA TRAB. SOCIAL I CIRC. JUD. ZONA ATLÁNTICA	411 793 639	168 442 921	580 236 560
UNIDAD SERVICIO DE SALUD PARA EMPLEADOS I CIRCUITO JUD. ZONA ATLÁNTICA	36 353 699	41 015 033	77 368 732
SERVICIO ADMINISTRATIVO II CIR. JUD. ZONA ATLÁNTICA			
SUBCONTRALORÍA SERV. ZONA ATLÁNTICA, SEDE POCOCÍ	47 198 200	27 482 515	74 680 715
ADMINISTRACIÓN REG. II CIRC. JUD. ZONA ATLÁNTICA	639 313 492	444 108 617	1 083 422 109
OFICINA TRAB. SOCIAL II CIRC. JUD. ZONA ATLÁNTICA	354 821 229	136 574 110	491 395 339
CAPACITACIÓN			
ESCUELA JUDICIAL	369 250 798	186 972 425	556 223 224
UNIDAD DE ADIESTRAMIENTO	291 113 146	136 269 130	427 382 276
CAPACITACIÓN JURISDICCIONAL	223 886 195	66 263 028	290 149 222
SERVICIOS DE APOYO ADMINISTRATIVO	167 198 479	132 298 085	299 496 564
CENTRO DOCUMENTAL Y ARCHIVO	44 518 221	26 742 024	71 260 245
SERVICIOS TÉC. APOYO A LA CAPACIT. INSTITUCIONAL	40 221 162	13 490 685	53 711 847
UNIDAD DE PRODUCCIÓN MULTIMEDIAL	78 897 090	26 724 186	105 621 275
UNIDAD DE PRODUCCIÓN AUDIOVISUAL	130 781 106	68 392 220	199 173 326
UNIDAD DE MATERIALES ESCRITOS	70 494 591	26 724 186	97 218 776
BIBLIOTECA			
BIBLIOTECA JUDICIAL	201 843 010	123 605 291	325 448 301
INFORMACIÓN JURISPRUDENCIAL			
DIGESTO DE JURISPRUDENCIA	476 550 224	190 501 989	667 052 213
TRABAJO SOCIAL Y PSICOLOGÍA			
DPTO. DE TRAB. SOCIAL Y PSICOL. (SEDE CENTRAL)	785 827 990	360 678 403	1 146 506 393
SECCIÓN TRABAJO SOCIAL	792 983 191	247 724 469	1 040 707 660
SECCIÓN PSICOLOGÍA	439 933 991	144 107 911	584 041 903
MEJORAMIENTO DE LA ADMINISTRACIÓN DE JUSTICIA			
COMISIÓN NACIONAL PARA EL MEJ. DE LA ADM. DE JUSTICIA	285 416 495	121 296 012	406 712 507
SERVICIO AL USUARIO			
CONTRALORÍA DE SERVICIOS (SEDE CENTRAL)	270 526 797	201 413 498	471 940 295
GÉNERO			
SECRETARÍA TÉCNICA DE GÉNERO Y ACCESO A LA JUSTICIA	415 252 292	159 859 762	575 112 054
UNIDAD DE ACCESO A LA JUSTICIA	75 680 682	12 952 070	88 632 752
ÉTICA Y VALORES			
SECRETARÍA TÉCNICA DE ÉTICA Y VALORES	175 164 145	66 992 373	242 156 518
GESTIÓN DE LA CALIDAD			



CENTRO GESTIÓN DE LA CALIDAD (CEGECA)	226 230 658	111 476 582	337 707 239
PROGRAMA 927 SERVICIO JURISDICCIONAL	148 785 796 120	14 242 987 241	163 028 783 361
SERVICIO JUSTICIA CASACIÓN PENAL			
SALA TERCERA	2 356 790 526	86 216 976	2 443 007 502
SERVICIO JUSTICIA CASACIÓN LABORAL			
SALA SEGUNDA	2 119 402 996	231 027 338	2 350 430 334
SERVICIO JUSTICIA CASACIÓN CONT. ADMINISTRATIVO CIVIL			
SALA PRIMERA	2 559 470 899	93 091 385	2 652 562 284
SERVICIO JUSTICIA CONSTITUCIONAL			
SALA CONSTITUCIONAL	6 107 745 637	840 838 204	6 948 583 841
SERVICIO JUSTICIA PENAL			
TRIBUNAL PENAL I CIRC. JUD. SAN JOSÉ	3 278 484 904	124 969 376	3 403 454 280
JUZGADO PENAL I CIRC. JUD. SAN JOSÉ	1 268 434 911	64 041 624	1 332 476 535
JUZGADO PENAL TURNO EXTRAORDINARIO, SEDE I CIRC. JUD. SAN JOSÉ	382 036 960	13 877 432	395 914 392
JUZGADO PENAL JUVENIL SAN JOSÉ	529 568 360	28 055 728	557 624 088
JUZGADO PENAL PURISCAL	168 866 070	32 815 190	201 681 260
JUZGADO PENAL PAVAS	333 743 849	50 043 105	383 786 954
JUZGADO EJECUCIÓN DE LA PENA SAN JOSÉ	207 315 140	15 423 611	222 738 751
JUZGADO EJECUCIÓN DE LAS SANCIONES PENALES JUVENILES	324 450 286	20 452 270	344 902 555
JUZGADO CONTRAVENCIONAL I CIRC. JUD. SAN JOSÉ	315 822 218	33 049 076	348 871 294
SERVICIO JUSTICIA LABORAL			
TRIBUNAL DE APELACION DE TRABAJO I CIRCUITO JUDICIAL SAN JOSE	568 542 338	87 662 865	656 205 203
JUZGADO DE SEGURIDAD SOCIAL	750 803 714	92 222 493	843 026 207
JUZGADO DE TRABAJO I CIRCUITO JUDICIAL DE SAN JOSE	1 596 700 556	347 413 426	1 944 113 982
SERVICIO JUSTICIA CIVIL			
TRIBUNAL PRIMERO CIVIL	378 292 121	20 746 613	399 038 733
TRIBUNAL SEGUNDO CIVIL	631 905 148	25 616 453	657 521 601
TRIBUNAL PRIMERO COLEGIADO DE PRIMERA INSTANCIA CIVIL DEL PRIMER CIRCUITO JUDICIAL DE SAN JOSÉ	894 196 978	49 451 775	943 648 753
TRIBUNAL SEGUNDO COLEGIADO DE PRIMERA INSTANCIA CIVIL DEL PRIMER CIRCUITO JUDICIAL DE SAN JOSÉ	714 199 832	77 626 636	791 826 467
JUZGADO CONCURSAL	144 028 177	10 546 195	154 574 372
JUZGADO PRIMERO CIVIL SAN JOSÉ	449 597 371	72 058 655	521 656 026
JUZGADO SEGUNDO CIVIL SAN JOSÉ	432 761 238	50 631 438	483 392 676
JUZGADO TERCERO CIVIL SAN JOSÉ	429 154 384	51 578 299	480 732 682
JUZGADO PRIMERO ESPECIALIZADO DE COBRO I CIRC. JUD. SAN JOSÉ	870 022 080	181 400 607	1 051 422 686
JUZGADO SEGUNDO ESPECIALIZADO DE COBRO I CIRC. JUD. SAN JOSÉ	955 925 676	201 333 354	1 157 259 031
JUZGADO TERCERO ESPECIALIZADO DE COBRO I CIRC. JUD. SAN JOSÉ	889 332 825	179 948 361	1 069 281 185
SERVICIO JUSTICIA VIOL. DOMEST. I C. J. DE SAN JOSÉ			
JUZGADO VIOLENCIA DOMÉSTICA I CIRC. JUD. SAN JOSÉ	179 885 393	14 978 182	194 863 575
SERVICIO JUSTICIA DE FAMILIA			



TRIBUNAL DE FAMILIA	561 979 205	25 461 894	587 441 098
JUZGADO PRIMERO DE FAMILIA SAN JOSÉ	304 791 890	21 839 842	326 631 733
JUZGADO SEGUNDO DE FAMILIA SAN JOSÉ	332 693 882	22 159 274	354 853 157
JUZGADO FAMILIA, NIÑEZ Y ADOLESCENCIA	219 495 084	16 725 467	236 220 551
JUZGADO PENSIONES ALIMENTARIAS I CIRC. JUD. SAN JOSÉ	447 696 905	35 472 407	483 169 312
SERVICIO JUSTICIA DE TRANSITO I CIRC. JUD. SAN JOSE			
JUZGADO DE TRÁNSITO I CIRCUITO JUD. DE SAN JOSÉ	738 796 107	195 404 383	934 200 490
JUZGADO DE TRÁNSITO DE PAVAS	205 940 207	37 528 342	243 468 549
SERVICIO JUSTICIA MIXTO I CIR. JUD. DE SAN JOSE			
JUZGADO CIVIL, TRABAJO Y FAMILIA PURISCAL	272 080 755	39 748 829	311 829 585
JUZGADO PENSIONES Y VIOLENCIA DOMÉSTICA PAVAS	344 706 231	54 241 986	398 948 216
JUZGADO PENSIONES Y VIOLENCIA DOMÉSTICA ESCAZÚ	163 370 391	61 373 792	224 744 183
JUZGADO CONTRAVENCIONAL DE ESCAZÚ	125 430 854	36 400 506	161 831 360
JUZGADO CONTRAVENCIONAL DE MORA	121 000 599	24 729 606	145 730 205
JUZGADO CONTRAVENCIONAL DE PURISCAL	195 293 803	51 311 495	246 605 298
JUZGADO CONTRAVENCIONAL DE SANTA ANA	274 051 886	55 856 796	329 908 682
JUZGADO CONTRAVENCIONAL DE TURRUBARES	122 681 639	21 338 001	144 019 640
JUZGADO CONTRAVENCIONAL DE PAVAS	130 912 847	56 972 283	187 885 130
SERVICIO JUSTICIA PENAL II CIRC. JUD. DE SAN JOSÉ			
TRIBUNAL DE APELACION DE SENTENCIA PENAL II CIRC. JUD. SAN JOSE	1 960 831 345	47 647 895	2 008 479 240
TRIBUNAL APELACIÓN DE SENTENCIA PENAL JUVENIL	599 785 337	15 824 453	615 609 790
TRIBUNAL PENAL II CIRC. JUD. SAN JOSÉ	1 710 599 632	52 970 066	1 763 569 698
TRIBUNAL DE FLAGRANCIA SAN JOSÉ	1 263 683 369	43 651 517	1 307 334 886
JUZGADO PENAL II CIRC. JUD. SAN JOSÉ	916 107 315	50 812 072	966 919 387
JUZGADO PENAL TURNO EXTRAORDINARIO SAN JOSÉ	408 507 855	17 364 357	425 872 211
JUZGADO CONTRAVENCIONAL DEL II CIRC. JUD. SAN JOSÉ	151 206 644	26 013 648	177 220 292
SERVICIO JUSTICIA LABORAL II CIRC. JUD. DE SAN JOSÉ			
TRIBUNAL DE TRABAJO II CIRCUITO JUDICIAL DE SAN JOSÉ	590 527 518	35 399 748	625 927 266
JUZGADO TRABAJO II CIRCUITO JUDICIAL DE SAN JOSÉ	801 643 567	69 499 450	871 143 018
SERVICIO JUSTICIA CONTENCIOSO ADMINISTRATIVO			
TRIB. APELACIÓN CONTENCIOSO ADM. Y CIVIL DE HACIENDA	528 277 517	15 409 829	543 687 346
TRIBUNAL CONTENCIOSO ADMINISTRATIVO	4 106 101 839	224 001 681	4 330 103 520
JUZGADO CONTENCIOSO ADMINIST. Y CIVIL DE HACIENDA	1 197 517 604	83 916 353	1 281 433 957
SERVICIO JUSTICIA CIVIL II CIRC. JUD. DE SAN JOSÉ			
JUZGADO ESPECIALIZADO DE COBRO II CIRC. JUD. SAN JOSÉ	2 800 378 403	164 491 960	2 964 870 362
SERVICIO JUSTICIA AGRARIO			
TRIBUNAL AGRARIO	571 031 667	24 457 075	595 488 741
JUZGADO AGRARIO II CIRC. JUD. SAN JOSÉ	176 313 242	13 462 843	189 776 085
SERVICIO JUSTICIA VIOL. DOM. II CIR. JUD. SAN JOSÉ			
JUZGADO VIOLENCIA DOMÉST. II CIRC. JUD. SAN JOSÉ	422 960 520	27 615 847	450 576 367
JUZGADO VIOLENCIA DOMÉST. TURNO EXTR. SAN JOSÉ	387 592 732	17 557 201	405 149 933



SERVICIO JUSTICIA DE FAMILIA II CIRC. JUD. DE SAN JOSÉ			
JUZGADO FAMILIA II CIRC. JUD. SAN JOSÉ	430 837 797	31 074 607	461 912 404
JUZGADO PENSIONES ALIM. II CIRC. JUD. SAN JOSÉ	1 101 097 589	75 480 045	1 176 577 633
SERVICIO JUSTICIA DE TRÁNSITO II CIRC. JUD. SAN JOSÉ			
JUZGADO DE TRÁNSITO DEL II CIRC. JUD. DE SAN JOSÉ	723 916 905	57 588 679	781 505 583
SERVICIO JUSTICIA PENAL III CIRC. JUD. DE SAN JOSE			
TRIBUNAL PENAL III CIRC. JUD. SAN JOSÉ	706 101 148	61 919 636	768 020 784
JUZGADO PENAL III CIRC. JUD. SAN JOSÉ	326 754 579	45 049 120	371 803 699
TRIBUNAL PENAL III CIRC. JUD. SAN JOSE, SEDE SUROESTE	1 617 576 394	187 612 842	1 805 189 236
JUZGADO PENAL HATILLO	362 058 606	65 317 186	427 375 792
JUZGADO CONTRAVENCIONAL DEL III CIRC. JUD. SAN JOSÉ	128 483 711	18 826 457	147 310 168
SERVICIO JUSTICIA CIVIL III CIRC. JUD. DE SAN JOSÉ			
TRIBUNAL COLEGIADO DE PRIMERA INSTANCIA CIVIL DEL TERCER CIRCUITO JUDICIAL DE SAN JOSÉ (HATILLO)	240 124 330	56 233 551	296 357 881
SERVICIO JUSTICIA LABORAL III CIRC. JUD. DE SAN JOSÉ			
JUZGADO DE TRABAJO DEL III CIRCUITO JUDICIAL DE SAN JOSÉ	81 351 195	46 192 314	127 543 509
JUZGADO DE TRABAJO Y FAMILIA DE HATILLO, SAN SEBASTIAN Y ALAJUELITA	160 464 652	56 886 047	217 350 699
SERVICIO JUSTICIA VIOL. DOM. III CIRC. JUD. DE SAN JOSÉ			
JUZGADO VIOLENCIA DOMEST. III CIRC. JUD. SAN JOSÉ	203 811 569	24 484 719	228 296 288
JUZGADO VIOL. DOM. HATILLO, SAN SEBASTIÁN Y ALAJUELITA	193 836 261	61 952 283	255 788 545
SERVICIO JUSTICIA FAMILIA III CIR. JUD. DE SAN JOSÉ			
JUZGADO FAMILIA III CIRC. JUD. SAN JOSÉ	284 748 562	48 862 787	333 611 349
JUZGADO PENSIONES ALIMENT. III CIRC. JUD. SAN JOSÉ	554 568 245	91 046 665	645 614 910
SERVICIO JUSTICIA DE TRÁNSITO III CIRC. JUD. SAN JOSÉ			
JUZGADO DE TRÁNSITO III CIRC. JUD. DE SAN JOSÉ	198 966 803	39 530 470	238 497 273
JUZGADO DE TRÁNSITO DE HATILLO	243 967 522	48 396 008	292 363 530
SERVICIO JUSTICIA MIXTO III CIR. JUD. DE SAN JOSE			
JUZGADO CIVIL TERCER CIRCUITO JUDICIAL SAN JOSÉ (DESAMPARADOS)	375 932 978	50 272 116	426 205 094
JDO. CIV. TRAB. Y FAM. HATILLO, SAN SEB. Y ALAJUELITA	153 540 463	63 024 471	216 564 934
JUZGADO CONTRAVENCIONAL DE ALAJUELITA	223 474 825	58 032 605	281 507 430
JUZGADO CONTRAVENCIONAL DE ASERRÍ	242 665 941	44 802 831	287 468 772
JUZGADO CONTRAVENCIONAL DE HATILLO	205 864 856	45 696 531	251 561 387
JUZGADO CONTRAVENCIONAL DE ACOSTA	113 054 767	18 272 395	131 327 161
JUZGADO CONTRAVENCIONAL DE SAN SEBASTIÁN	126 967 426	25 456 040	152 423 465
SERVICIO JUSTICIA PENAL I CIRC. JUD. ZONA SUR			
TRIBUNAL DE APELACIÓN CIVIL Y DE TRABAJO DE LA ZONA SUR (SEDE PEREZ ZELEDON)	261 737 585	75 655 424	337 393 009
JUZGADO PENAL I CIRC. JUD. ZONA SUR	277 326 816	18 637 940	295 964 757
JUZGADO PENAL JUVENIL I CIRC. JUD. ZONA SUR	97 911 107	9 727 626	107 638 733
JUZGADO PENAL BUENOS AIRES	164 837 274	18 192 042	183 029 316
JUZGADO EJECUCIÓN DE LA PENA CARTAGO, SEDE ZONA SUR	80 995 032	2 844 025	83 839 056



SERVICIO JUSTICIA CIVIL I CIRC. JUD. ZONA SUR			
TRIBUNAL COLEGIADO DE PRIMERA INSTANCIA CIVIL DEL PRIMER CIRCUITO JUDICIAL DE LA ZONA SUR	238 527 233	51 886 850	290 414 083
SERVICIO JUSTICIA AGRARIO I CIRC. JUD. ZONA SUR			
JUZGADO AGRARIO I CIRC. JUD. ZONA SUR	104 097 755	8 295 329	112 393 084
SERVICIO JUSTICIA VIOL. DOMÉST. I CIRC. JUD. ZONA SUR			
JUZGADO VIOLENCIA DOMÉSTICA I CIRC. JUD. ZONA SUR	192 965 934	12 619 450	205 585 384
SERVICIO JUSTICIA FAMILIA I CIRC. ZONA SUR			
JUZGADO FAMILIA I CIRC. JUD. ZONA SUR	178 297 001	11 023 841	189 320 842
SERVICIO JUSTICIA DE TRÁSITO I CIRC. JUD. ZONA SUR			
JUZGADO CONTRAVENCIONAL Y TRÁNSITO I CIRC. JUD. ZONA SUR	203 420 165	16 300 517	219 720 682
SERVICIO JUSTICIA MIXTO I CIRCUITO. JUDICIAL. ZONA SUR			
TRIBUNAL I CIRC. JUD. ZONA SUR	939 981 081	42 203 381	982 184 461
JUZGADO CIVIL Y TRABAJO I CIRC. JUD. ZONA SUR	283 938 976	63 064 572	347 003 547
JUZGADO CIVIL, TRABAJO Y FAMILIA BUENOS AIRES	200 840 825	45 429 024	246 269 849
JUZGADO PENSIONES ALIMENTARIAS DEL I CIRC. JUD. ZONA SUR	321 300 849	25 280 728	346 581 577
JUZGADO DE COBRO DEL I CIRC. JUD. ZONA SUR	403 431 834	26 593 727	430 025 561
JUZGADO CONTRAVENCIONAL DE BUENOS AIRES	180 763 768	13 784 377	194 548 145
SERVICIO JUSTICIA PENAL II CIR. JUD. ZONA SUR			
JUZGADO PENAL II CIRC. JUD. ZONA SUR	190 744 681	13 628 980	204 373 661
JUZGADO PENAL JUVENIL II CIRC. JUD. ZONA SUR	123 436 471	8 188 204	131 624 675
JUZGADO PENAL GOLFITO	182 501 528	12 035 845	194 537 373
JUZGADO PENAL OSA	191 135 876	10 695 879	201 831 754
JUZGADO PENAL COTO BRUS	156 036 470	29 600 600	185 637 070
SERVICIO JUSTICIA AGRARIO II CIRC. JUD. ZONA SUR			
JUZGADO AGRARIO II CIRC. JUD. ZONA SUR	183 361 979	25 173 302	208 535 281
SERVICIO JUSTICIA MIXTO II CIRC. JUD. ZONA SUR			
TRIBUNAL II CIRC. JUD. ZONA SUR	944 404 163	38 760 961	983 165 124
TRIBUNAL II CIRC. JUD. ZONA SUR, SEDE GOLFITO	240 355 331	11 775 600	252 130 931
TRIBUNAL II CIRC. JUD. ZONA SUR, SEDE OSA	249 556 153	10 063 146	259 619 299
JUZGADO CIVIL Y TRABAJO II CIRC. JUD. ZONA SUR	205 464 993	72 429 049	277 894 041
JUZGADO CIVIL Y TRABAJO GOLFITO	101 555 253	15 767 056	117 322 309
JUZGADO FAMILIA, PENAL JUVENIL Y VIOLENCIA DOMÉSTICA DE GOLFITO	114 738 910	8 696 567	123 435 477
JUZGADO CIVIL, TRABAJO Y FAMILIA OSA	204 668 300	14 305 227	218 973 527
JUZGADO FAMILIA Y VIOL. DOM. II CIRC. JUD. ZONA SUR	198 779 201	10 764 456	209 543 656
JUZGADO CONTRAVENCIONAL II CIRC. JUD. ZONA SUR	237 161 560	40 213 804	277 375 364
JUZGADO CONTRAVENCIONAL DE GOLFITO	145 523 966	19 294 635	164 818 602
JUZGADO CONTRAVENCIONAL DE PUERTO JIMÉNEZ	107 243 502	17 062 948	124 306 450
JUZGADO DE COBRO DE GOLFITO	97 668 878	2 600 757	100 269 635
JUZGADO CONTRAVENCIONAL DE OSA	136 158 533	13 416 195	149 574 728
JUZGADO CONTRAVENCIONAL DE COTO BRUS	143 740 960	12 930 924	156 671 883



SERVICIO JUSTICIA PENAL I CIRC. JUD. ALAJUELA			
JUZGADO PENAL I CIRC. JUD. ALAJUELA	651 486 268	33 232 474	684 718 742
JUZGADO PENAL I CIRC. JUD. ALAJUELA, SEDE ATENAS	151 235 215	5 726 211	156 961 426
JUZGADO PENAL JUVENIL I CIRC. JUD. ALAJUELA	149 784 537	10 322 757	160 107 294
JUZGADO EJECUCIÓN DE LA PENA ALAJUELA	426 183 191	26 400 005	452 583 196
JUZGADO CONTRAVENCIONAL DEL I CIRC. JUD. ALAJUELA	125 962 501	18 815 845	144 778 346
SERVICIO JUSTICIA CIVIL I CIRC. JUD. ALAJUELA			
TRIBUNAL COLEGIADO DE PRIMERA INSTANCIA CIVIL DEL PRIMER CIRCUITO JUDICIAL DE ALAJUELA	356 104 463	62 988 150	419 092 614
SERVICIO JUSTICIA CONTRAVENCIONAL I CIRC. JUD. ALAJUELA			
JUZGADO CONTRAVENCIONAL ATENAS	148 218 819	17 939 459	166 158 278
JUZGADO CONTRAVENCIONAL POÁS	122 467 949	21 490 276	143 958 224
JUZGADO CONTRAVENCIONAL SAN MATEO	96 151 608	12 428 695	108 580 303
JUZGADO CONTRAVENCIONAL OROTINA	150 059 484	17 341 098	167 400 581
SERVICIO JUSTICIA LABORAL I CIRC. JUD. ALAJUELA			
JUZGADO TRABAJO I CIRC. JUD. ALAJUELA	526 793 419	66 630 086	593 423 505
JUZGADO CIVIL I CIRCUITO JUDICIAL DE ALAJUELA	351 688 081	88 831 922	440 520 003
JUZGADO DE COBRO Y CIVIL MENOR CUANTÍA I CIRC. JUD ALAJUELA	546 284 567	32 795 250	579 079 817
SERVICIO JUSTICIA AGRARIO I CIRC. JUD. DE ALAJUELA			
JUZGADO AGRARIO I CIRC. JUD. ALAJUELA	193 962 380	14 079 892	208 042 272
SERVICIO JUSTICIA VIOL. DOMEST. I C. J. ALAJUELA			
JUZGADO VIOL. DOMÉSTICA I CIRC. JUD. ALAJUELA	337 151 024	20 990 293	358 141 317
SERVICIO JUSTICIA FAMILIA I CIRC. JUD. ALAJUELA			
JUZGADO FAMILIA I CIRC. JUD. ALAJUELA	304 535 701	19 852 277	324 387 977
SERVICIO JUSTICIA PENSIONES ALIMENT. I CIRC. JUD. ALAJUELA			
JUZGADO DE PENSIONES ALIMENT. I CIRC. JUD. ALAJUELA	573 085 176	40 784 665	613 869 841
SERVICIO JUSTICIA TRÁNSITO I CIRC. JUD. DE ALAJUELA			
JUZGADO DE TRÁNSITO I CIRC. JUD. DE ALAJUELA	254 097 723	18 609 385	272 707 108
TRIBUNAL DE APELACIÓN CIVIL Y DE TRABAJO DE ALAJUELA	629 983 586	11 703 406	641 686 992
SERVICIO JUSTICIA MIXTO I CIR. JUD. ALAJUELA			
TRIBUNAL I CIRC. JUD. ALAJUELA	1 233 294 272	50 311 708	1 283 605 980
SERVICIO JUSTICIA PENAL II CIRC. JUD. ALAJUELA			
JUZGADO PENAL II CIRC. JUD. ALAJUELA	267 497 799	15 150 432	282 648 231
JUZGADO PENAL II CIRC. JUD. ALAJUELA, SEDE LA FORTUNA	157 490 169	20 032 556	177 522 726
JUZGADO PENAL II CIRC. JUD. ALAJUELA, SEDE LOS CHILES	167 800 457	18 984 344	186 784 801
JUZGADO PENAL JUVENIL II CIRC. JUD. ALAJUELA	109 883 369	8 735 564	118 618 933
JUZGADO PENAL UPALA	197 493 325	27 657 482	225 150 807
SERVICIO JUSTICIA AGRARIO II CIR. JUD. DE ALAJUELA			
JUZGADO AGRARIO II CIRC. JUD. ALAJUELA	205 300 691	13 891 786	219 192 477



SERVICIO JUSTICIA VIOL. DOMEST. II CIRC. JUD. ALAJUELA			
JUZGADO VIOLENCIA DOMÉSTICA II CIRC. JUD. ALAJUELA	156 527 923	7 911 258	164 439 181
SERVICIO JUSTICIA FAMILIA II CIRC. JUD. ALAJUELA			
JUZGADO FAMILIA II CIRC. JUD. ALAJUELA	203 366 458	12 087 615	215 454 073
SERVICIO JUSTICIA TRÁNSITO II CIRC. JUD. ALAJUELA			
JUZGADO DE TRÁNSITO DEL II CIRC. JUD. DE ALAJUELA	118 761 089	10 475 606	129 236 695
SERVICIO JUSTICIA MIXTO II CIRC. JUD. ALAJUELA			
TRIBUNAL II CIRC. JUD. ALAJUELA	1 122 027 795	56 506 513	1 178 534 308
JUZGADO CIVIL II CIRC. JUD. ALAJUELA	145 395 539	14 935 520	160 331 059
JUZGADO DE TRABAJO II CIRC. JUD. ALAJUELA	164 911 956	11 292 900	176 204 856
JUZGADO CIVIL Y TRABAJO II CIRC. JUD. ALAJUELA, SEDE UPALA	379 866 935	19 445 540	399 312 474
JUZGADO DE COBRO DEL II CIRC. JUD. ALAJUELA	236 786 490	19 622 553	256 409 043
JUZGADO CONTR. Y PENSIONES ALIMENT. II CIRC. JUD. ALAJUELA	294 496 561	22 642 876	317 139 437
JUZGADO CONTRAVENCIONAL DE GUATUSO	107 584 394	8 437 443	116 021 837
JUZGADO CONTRAVENCIONAL DE LA FORTUNA	145 982 042	35 514 529	181 496 571
JUZGADO CONTRAVENCIONAL DE UPALA	122 315 505	39 774 803	162 090 308
JUZGADO CONTRAVENCIONAL DE LOS CHILES	112 479 605	11 314 540	123 794 145
SERVICIO JUSTICIA PENAL III C. J. ALAJUELA (SAN RAMÓN)			
TRIBUNAL APELACIÓN DE SENTENCIA III CIRC. JUD. ALAJUELA	800 717 162	23 139 659	823 856 821
JUZGADO PENAL III CIRC. JUD. ALAJUELA (SAN RAMÓN)	201 573 068	12 108 301	213 681 369
JUZGADO PENAL JUVENIL III CIRC. JUD. ALAJUELA (SAN RAMÓN)	130 645 639	8 017 186	138 662 824
JUZGADO PENAL GRECIA	218 375 521	16 226 113	234 601 634
SERVICIO JUSTICIA CIVIL III C. J. ALAJUELA (SAN RAMÓN)			
TRIBUNAL COLEGIADO DE PRIMERA INSTANCIA CIVIL DEL TERCER CIRCUITO JUDICIAL DE ALAJUELA	308 588 929	53 391 907	361 980 836
SERVICIO JUSTICIA AGRARIO III C. J. ALAJUELA (SAN RAMÓN)			
JUZGADO AGRARIO III CIRC. JUD. ALAJUELA (SAN RAMÓN)	169 313 004	8 671 279	177 984 284
SERVICIO JUSTICIA TRÁNSITO III C. J. ALAJUELA (SAN RAMÓN)			
JUZGADO DE TRÁNSITO III C. JUD. DE ALAJ. (SAN RAMÓN)	130 605 245	13 850 931	144 456 176
JUZGADO DE TRÁNSITO DE GRECIA	113 856 445	9 860 062	123 716 508
SERVICIO JUSTICIA MIXTO III C. J. ALAJUELA (SAN RAMÓN)			
TRIBUNAL III CIRC. JUD. ALAJUELA (SAN RAMÓN)	667 700 952	25 131 184	692 832 136
JUZGADO CIVIL Y TRABAJO III CIRCUITO JUDICIAL ALAJUELA, SAN RAMÓN	259 576 801	62 547 716	322 124 517
JUZGADO CIVIL Y TRABAJO GRECIA	292 279 694	20 076 754	312 356 448
JUZGADO FAMILIA Y VIOL. DOM. III CIRC. JUD. ALAJUELA (SAN RAMÓN)	233 145 814	10 480 672	243 626 486
JUZGADO FAM. PENAL JUVENIL Y VIOL. DOM. GRECIA	194 274 588	12 201 843	206 476 430
JUZGADO CONTRAV. Y PENS. ALIM. III CIRC. JUD. ALAJUELA (SAN RAMÓN)	191 383 276	15 376 311	206 759 587
JUZGADO DE COBRO DEL III CIRC. JUD. ALAJUELA (SAN RAMÓN)	196 573 322	15 120 870	211 694 192
JUZGADO DE COBRO DE GRECIA	175 262 967	3 901 135	179 164 102
JUZGADO CONTRAVENCIONAL DE NARANJO	201 930 971	34 442 564	236 373 535
JUZGADO CONTRAVENCIONAL DE ZARCERO	102 338 821	17 021 123	119 359 944
JUZGADO CONTRAVENCIONAL DE PALMARES	201 089 716	27 267 155	228 356 871



JUZGADO CONTRAVENCIONAL DE VALVERDE VEGA	115 108 159	20 154 260	135 262 418
JUZGADO CONTRAVENCIONAL DE GRECIA	228 436 928	27 559 520	255 996 448
SERVICIO JUSTICIA PENAL CIRCUITO JUDICIAL DE CARTAGO			
TRIBUNAL APELACIÓN DE SENTENCIA CARTAGO	589 668 728	27 268 433	616 937 162
JUZGADO PENAL CARTAGO	403 998 245	23 073 439	427 071 684
JUZGADO PENAL JUVENIL CARTAGO	134 226 090	10 899 790	145 125 880
JUZGADO PENAL LA UNIÓN	194 620 882	24 193 078	218 813 960
JUZGADO PENAL TURRIALBA	186 236 948	10 564 280	196 801 228
JUZGADO EJECUCIÓN DE LA PENA CARTAGO	101 356 657	8 310 099	109 666 756
JUZGADO CONTRAVENCIONAL DE CARTAGO	165 517 233	13 990 547	179 507 780
SERVICIO JUSTICIA LABORAL CIRCUITO JUDICIAL DE CARTAGO			
JUZGADO TRABAJO CARTAGO	593 909 858	81 104 173	675 014 032
SERVICIO JUSTICIA CIVIL CIRCUITO JUDICIAL DE CARTAGO			
TRIBUNAL COLEGIADO DE PRIMERA INSTANCIA CIVIL DEL CIRCUITO JUDICIAL DE CARTAGO	347 566 214	3 901 135	351 467 349
JUZGADO CIVIL CARTAGO	314 574 889	68 677 828	383 252 717
JUZGADO ESPECIALIZADO DE COBRO CARTAGO	544 371 252	28 564 397	572 935 648
JUZGADO CONTRAVENCIONAL DE LA UNIÓN	147 193 249	37 682 603	184 875 852
SERVICIO JUSTICIA AGRARIO CIRCUITO JUDICIAL DE CARTAGO			
JUZGADO AGRARIO CARTAGO	178 101 515	24 793 326	202 894 841
SERVICIO JUSTICIA VIOL. DOMEST. CIR. JUD. CARTAGO			
JUZGADO VIOLENCIA DOMÉSTICA CARTAGO	194 985 233	14 393 542	209 378 775
SERVICIO JUSTICIA FAMILIA CIRCUITO JUDICIAL DE CARTAGO			
JUZGADO FAMILIA CARTAGO	217 943 627	17 212 297	235 155 924
JUZGADO PENSIONES ALIMEN. CARTAGO	480 787 730	35 111 421	515 899 152
SERVICIO JUSTICIA TRÁNSITO CIRCUITO JUDICIAL CARTAGO			
JUZGADO DE TRÁNSITO DE CARTAGO	251 105 613	51 026 705	302 132 318
SERVICIO JUSTICIA MIXTO CIRCUITO JUDICIAL DE CARTAGO			
TRIBUNAL CARTAGO	1 245 582 670	47 567 882	1 293 150 552
TRIBUNAL CARTAGO, SEDE TURRIALBA	156 825 039	7 115 977	163 941 015
TRIBUNAL DE APELACIÓN CIVIL Y TRABAJO DE CARTAGO	270 751 438	45 102 665	315 854 103
JUZGADO CIVIL, TRABAJO Y AGRARIO TURRIALBA	286 628 828	44 710 328	331 339 156
JUZGADO FAM. PEN. JUV. Y VIOL. DOMÉST. TURRIALBA	188 785 688	12 813 619	201 599 307
JUZGADO PENSIONES Y VIOLENCIA DOMÉSTICA LA UNIÓN	317 058 486	69 805 971	386 864 457
JUZGADO CONTRAVENCIONAL DE ALVARADO	92 153 324	16 432 741	108 586 064
JUZGADO CONTRAVENCIONAL DE PARAÍSO	239 080 747	34 423 636	273 504 382
JUZGADO CONTRAVENCIONAL DE TURRIALBA	337 373 352	28 173 270	365 546 622
JUZGADO CONTRAVENCIONAL DE JIMÉNEZ	108 361 421	7 157 583	115 519 004
JUZGADO CONTRAVENCIONAL DE TARRAZÚ, DOTA Y LEÓN CORTÉS	200 714 315	28 232 667	228 946 982
SERVICIO JUSTICIA PENAL CIRCUITO JUDICIAL DE HEREDIA			
JUZGADO PENAL HEREDIA	441 083 446	24 158 163	465 241 609
JUZGADO PENAL JUVENIL HEREDIA	149 894 656	11 505 614	161 400 270



JUZGADO PENAL SARAPIQUÍ	197 805 943	35 472 855	233 278 798
JUZGADO PENAL SAN JOAQUÍN DE FLORES	179 094 909	25 824 511	204 919 419
JUZGADO CONTRAVENCIONAL HEREDIA	116 457 721	11 565 745	128 023 466
SERVICIO JUSTICIA LABORAL CIRCUITO JUDICIAL DE HEREDIA			
JUZGADO TRABAJO HEREDIA	575 328 441	101 590 651	676 919 092
SERVICIO JUSTICIA CIVIL CIRCUITO JUDICIAL DE HEREDIA			
TRIBUNAL COLEGIADO DE PRIMERA INSTANCIA CIVIL DEL CIRCUITO JUDICIAL DE HEREDIA	424 740 468	55 402 711	480 143 179
JUZGADO CIVIL HEREDIA	435 815 075	70 261 031	506 076 105
JUZGADO DE COBRO DE HEREDIA	423 333 670	39 102 003	462 435 673
SERVICIO JUSTICIA VIOL. DOMEST. CIRC. JUD. DE HEREDIA			
JUZGADO VIOLENCIA DOMÉSTICA HEREDIA	260 659 645	15 695 908	276 355 553
SERVICIO JUSTICIA FAMILIA CIRCUITO JUDICIAL DE HEREDIA			
JUZGADO FAMILIA HEREDIA	386 544 088	25 383 415	411 927 503
JUZGADO DE PENSIONES ALIMENTARIAS DE HEREDIA	527 730 568	59 585 427	587 315 995
SERVICIO JUSTICIA TRÁNSITO CIRCUITO JUDICIAL HEREDIA			
JUZGADO DE TRÁNSITO DE HEREDIA	381 070 678	57 861 288	438 931 966
SERVICIO JUSTICIA MIXTO CIRCUITO JUDICIAL DE HEREDIA			
TRIBUNAL HEREDIA	1 445 632 402	52 790 006	1 498 422 408
TRIBUNAL HEREDIA, SEDE SARAPIQUÍ	101 046 478	21 863 343	122 909 821
TRIBUNAL DE APELACIÓN CIVIL Y TRABAJO DE HEREDIA	264 552 552	60 604 225	325 156 777
JUZGADO PENS. Y VIOL. DOMES. SAN JOAQUÍN DE FLORES	286 739 412	41 033 157	327 772 569
JUZGADO CIVIL, TRABAJO, FAMILIA, PENAL JUVENIL Y VIOLENCIA DOMÉSTICA SARAPIQUÍ	295 835 231	34 344 377	330 179 608
JUZGADO PENSIONES ALIMENTARIAS DE SARAPIQUÍ	136 474 764	11 582 224	148 056 988
JUZGADO CONTRAVENCIONAL Y TRÁNSITO SARAPIQUÍ	185 802 632	43 944 121	229 746 753
JUZGADO CONTRAVENCIONAL DE SANTO DOMINGO	236 243 348	33 424 978	269 668 326
JUZGADO CONTRAVENCIONAL DE SAN ISIDRO	120 610 414	14 809 590	135 420 005
JUZGADO CONTRAVENCIONAL DE SAN RAFAEL	231 139 996	34 632 878	265 772 874
JUZGADO CONTRAVENCIONAL DE SAN JOAQUÍN DE FLORES	119 741 541	24 718 168	144 459 709
TRIBUNAL DE APELACION DE SENTENCIA PENAL DE GUANACASTE	439 328 892	14 997 053	454 325 945
SERVICIO JUSTICIA PENAL I CIRC. JUD. GUANACASTE			
JUZGADO PENAL I CIRC. JUD. DE GUANACASTE	305 829 129	16 044 746	321 873 875
JUZGADO PENAL JUVENIL I CIRC. JUD. GUANACASTE	101 665 273	9 815 687	111 480 959
JUZGADO PENAL CAÑAS	239 763 775	24 218 555	263 982 331
JUZGADO EJECUCIÓN DE LA PENA PUNTARENAS, SEDE GUANACASTE	73 248 466	6 186 001	79 434 466
SERVICIO JUSTICIA CIVIL I CIRC. JUD. GUANACASTE			
TRIBUNAL COLEGIADO DE PRIMERA INSTANCIA CIVIL DEL PRIMER CIRCUITO JUDICIAL DE GUANACASTE	239 899 908	39 277 732	279 177 640
SERVICIO JUSTICIA AGRARIO I CIRC. JUD. GUANACASTE			
JUZGADO AGRARIO I CIRC. JUD. GUANACASTE	219 793 294	17 970 381	237 763 675
SERVICIO JUSTICIA MIXTO I CIRC. JUD. DE GUANACASTE			



TRIBUNAL I CIRC. JUD. GUANACASTE	1 145 985 566	36 118 414	1 182 103 980
TRIBUNAL I CIRC. JUD. GUANACASTE, SEDE CAÑAS	177 838 164	15 040 396	192 878 560
TRIBUNAL DE APELACIÓN CIVIL Y TRABAJO GUANACASTE	289 471 427	32 775 839	322 247 266
JUZGADO CIVIL Y TRABAJO I CIRCUITO JUDICIAL GUANACASTE, LIBERIA	321 350 044	60 113 586	381 463 630
JUZGADO CIVIL Y TRABAJO CAÑAS	197 841 288	40 554 051	238 395 339
JUZGADO DE TRANSITO I CIRCUITO JUDICIAL GUANACASTE, LIBERIA	68 452 284	3 901 135	72 353 420
JUZGADO FAMILIA Y VIOL. DOM. I CIRC. JUD. GUANACASTE	239 115 371	14 702 250	253 817 621
JUZGADO FAM. PENAL JUV. Y VIOL. DOMÉST. CAÑAS	168 604 979	20 196 108	188 801 087
JUZGADO CONTR. Y PENS. ALIMENT. I CIRC. JUD. GUANACASTE	207 940 272	12 289 700	220 229 972
JUZGADO DE COBRO I CIRC. JUD. GUANACASTE	251 083 539	17 010 107	268 093 646
JUZGADO CONTRAVENCIONAL DE LA CRUZ	112 431 497	9 937 628	122 369 125
JUZGADO CONTRAVENCIONAL DE BAGACES	149 007 050	30 074 024	179 081 073
JUZGADO CONTRAVENCIONAL DE CAÑAS	203 419 558	24 669 142	228 088 700
JUZGADO CONTRAVENCIONAL DE ABANGARES	130 498 358	34 848 632	165 346 990
JUZGADO CONTRAVENCIONAL DE TILARÁN	128 737 942	19 534 505	148 272 446
SERVICIO JUSTICIA PENAL II CIRC. JUD. GUANACASTE			
JUZGADO PENAL II CIRC. JUD. GUANACASTE	198 101 825	10 906 569	209 008 394
JUZGADO PENAL JUVENIL II CIRC. JUD. GUANACASTE	108 125 717	39 235 672	147 361 388
JUZGADO PENAL SANTA CRUZ	225 119 550	14 859 124	239 978 674
SERVICIO JUSTICIA CIVIL II CIRC. JUD. GUANACASTE			
TRIBUNAL COLEGIADO DE PRIMERA INSTANCIA CIVIL DEL SEGUNDO CIRCUITO JUDICIAL DE GUANACASTE	234 303 953	25 132 393	259 436 346
SERVICIO JUSTICIA LABORAL II CIRC. JUD. DE GUANACASTE			
JUZGADO DE TRABAJO DE SANTA CRUZ	127 147 633	7 802 271	134 949 904
SERVICIO JUSTICIA AGRARIO II CIRC. JUD. GUANACASTE			
JUZGADO AGRARIO II CIRC. JUD. GUANACASTE	208 207 154	16 297 334	224 504 488
SERVICIO JUSTICIA MIXTO II CIRC. JUD. GUANACASTE			
TRIBUNAL II CIRC. JUD. DE GUANACASTE	488 721 114	13 626 557	502 347 671
TRIBUNAL II CIRC. JUD. GUANACASTE, SEDE SANTA CRUZ	626 480 246	22 345 707	648 825 953
JUZGADO CIVIL Y TRABAJO II CIRC. JUD. GUANACASTE	240 658 657	13 117 287	253 775 944
JUZGADO CIVIL SANTA CRUZ	225 024 366	15 016 760	240 041 126
JUZGADO FAMILIA Y VIOL. DOM. II CIRC. JUD. GUANACASTE	218 467 519	11 285 006	229 752 524
JUZGADO FAM. PEN. JUV. Y VIOL. DOM. SANTA CRUZ	183 314 430	14 933 965	198 248 395
JUZGADO CONTR. Y PEN. ALIM. II CIRC. JUD. GUANACASTE	130 938 825	10 906 569	141 845 394
JUZGADO MENOR CUANTÍA Y TRÁNSITO II CIRC. JUD. GUANACASTE	183 267 145	23 166 155	206 433 300
JUZGADO CONTR. Y PENSIONES ALIMENTARIAS SANTA CRUZ	295 108 206	10 418 271	305 526 476
JUZGADO CONTRAVENCIONAL DE CARRILLO	216 916 428	20 839 855	237 756 283
JUZGADO CONTRAVENCIONAL DE NANDAYURE	106 007 934	13 780 937	119 788 872
JUZGADO CONTRAVENCIONAL DE JICARAL	116 917 964	10 232 725	127 150 688
JUZGADO CONTRAVENCIONAL DE HOJANCHA	102 887 784	20 052 139	122 939 922
SERVICIO JUSTICIA PENAL CIRC. JUD. DE PUNTARENAS			
JUZGADO PENAL PUNTARENAS	415 862 367	27 200 246	443 062 613
JUZGADO PENAL DE PUNTARENAS, SEDE CÓBANO	180 227 836	33 574 262	213 802 098
JUZGADO PENAL JUVENIL PUNTARENAS	125 403 298	7 150 169	132 553 468



JUZGADO PENAL QUEPOS	215 744 769	21 160 033	236 904 802
JUZGADO PENAL GARABITO	205 373 183	35 787 090	241 160 273
JUZGADO EJECUCIÓN DE LA PENA PUNTARENAS	91 685 605	6 442 745	98 128 350
JUZGADO CONTRAVENCIONAL PUNTARENAS	114 091 245	22 353 926	136 445 171
SERVICIO JUSTICIA LABORAL CIR. JUD. DE PUNTARENAS			
JUZGADO TRABAJO PUNTARENAS	478 445 118	99 005 335	577 450 453
SERVICIO JUSTICIA CIVIL CIRC. JUD. PUNTARENAS			
TRIBUNAL COLEGIADO DE PRIMERA INSTANCIA CIVIL DEL CIRCUITO JUDICIAL DE PUNTARENAS	219 627 110	76 934 037	296 561 147
JUZGADO DE COBRO DE PUNTARENAS	308 348 497	59 334 815	367 683 312
SERVICIO JUSTICIA VIOL. DOMEST. CIRC. JUD. PUNTARENAS			
JUZGADO VIOLENCIA DOMÉSTICA PUNTARENAS	236 771 873	16 543 150	253 315 023
SERVICIO JUSTICIA FAMILIA CIR. JUDICIAL DE PUNTARENAS			
JUZGADO FAMILIA PUNTARENAS	198 472 684	27 684 605	226 157 289
JUZGADO PENSIONES ALIMENTARIAS PUNTARENAS	226 035 731	43 873 643	269 909 374
JUZGADO FAMILIA, PENAL JUVENIL Y VIOLENCIA DOMESTICA DE QUEPOS	184 588 390	43 385 957	227 974 347
SERVICIO JUSTICIA TRÁNSITO CIRCUITO JUD. PUNTARENAS			
JUZGADO DE TRÁNSITO DE PUNTARENAS	140 942 688	20 613 822	161 556 510
SERVICIO JUSTICIA MIXTO CIRC. JUD. DE PUNTARENAS			
TRIBUNAL PUNTARENAS	1 279 051 892	73 962 800	1 353 014 692
TRIBUNAL DE APELACIÓN CIVIL Y TRABAJO DE PUNTARENAS	279 292 544	8 731 299	288 023 843
TRIBUNAL PUNTARENAS, SEDE QUEPOS	165 425 867	12 347 183	177 773 050
JUZGADO CIVIL DE PUNTARENAS	232 679 687	53 950 179	286 629 866
JUZGADO AGRARIO DE PUNTARENAS	93 677 892	43 784 091	137 461 983
JUZGADO CIVIL, TRABAJO Y FAMILIA QUEPOS	244 209 849	32 007 133	276 216 983
JUZGADO CONTRAVENCIONAL DE MONTEVERDE	101 990 637	15 838 934	117 829 571
JUZGADO CONTRAVENCIONAL DE QUEPOS	206 940 060	42 083 313	249 023 373
JUZGADO CONTRAVENCIONAL DE PARRITA	110 244 886	34 563 674	144 808 561
JUZGADO CONTRAVENCIONAL DE GARABITO	193 057 422	41 806 974	234 864 396
JUZGADO CONTRAVENCIONAL DE CÓBANO	108 264 798	32 703 877	140 968 675
JUZGADO CONTRAVENCIONAL DE ESPARZA	201 469 805	33 524 229	234 994 034
JUZGADO CONTRAVENCIONAL DE MONTES DE ORO	102 887 537	30 920 579	133 808 117
SERVICIO JUSTICIA PENAL I CIR. JUD. ZONA ATLÁNTICA			
JUZGADO PENAL I CIRC. JUD. ZONA ATLÁNTICA	354 242 220	24 385 931	378 628 151
JUZGADO PENAL JUVENIL I CIRC. JUD. ZONA ATLÁNTICA	213 929 277	13 401 159	227 330 435
JUZGADO PENAL TALAMANCA	191 279 511	9 538 516	200 818 027
JUZGADO PENAL DE BATÁN	98 808 828	17 338 425	116 147 253
JUZGADO EJECUCIÓN DE LA PENA ZONA ATLÁNTICA	87 541 030	9 073 814	96 614 844
JUZGADO CONTRAVENCIONAL I CIRC. JUD. ZONA ATLÁNTICA	132 145 272	11 590 262	143 735 534
SERVICIO JUSTICIA LABORAL I CIR. JUD. ZONA ATLÁNTICA			
JUZGADO TRABAJO I CIRC. JUD. ZONA ATLÁNTICA	404 198 525	24 537 837	428 736 362
SERVICIO JUSTICIA CIVIL I CIR. JUD. ZONA ATLÁNTICA			



TRIBUNAL COLEGIADO DE PRIMERA INSTANCIA CIVIL DEL PRIMER CIRCUITO JUDICIAL DE LA ZONA ATLÁNTICA	283 161 660	11 023 663	294 185 323
JUZGADO CIVIL I CIRCUITO JUDICIAL ZONA ATLÁNTICA	136 475 490	19 209 825	155 685 315
JUZGADO DE COBRO DEL I CIRC. JUD. ZONA ATLÁNTICA	296 850 551	25 209 404	322 059 955
SERVICIO JUSTICIA AGRARIO I CIR. JUD. ZONA ATLÁNTICA			
JUZGADO AGRARIO I CIRC. JUD. ZONA ATLÁNTICA	216 127 415	16 902 271	233 029 686
SERVICIO JUSTICIA VIOL. DOMEST. I C. J. ZONA ATLÁNTICA			
JUZGADO VIOL. DOMÉST. I CIRC. JUD. ZONA ATLÁNTICA	139 584 518	12 584 775	152 169 293
SERVICIO JUSTICIA FAMILIA I CIR. JUD. ZONA ATLÁNTICA			
JUZGADO FAMILIA I CIRC. JUD. ZONA ATLÁNTICA	222 710 585	16 920 136	239 630 721
JUZGADO PENS. ALIMENTARIAS I CIRC. JUD. ZONA ATLÁNTICA	346 722 525	28 752 897	375 475 423
SERVICIO JUSTICIA TRÁNSITO I CIRC. JUD. ZONA ATLÁNTICA			
JUZGADO DE TRÁNSITO I CIRC. JUD. DE LA ZONA ATLÁNTICA	146 505 939	15 086 024	161 591 964
SERVICIO JUSTICIA MIXTO I CIR. JUD. ZONA ATLÁNTICA			
TRIBUNAL I CIRC. JUD. ZONA ATLÁNTICA	1 743 071 760	65 246 924	1 808 318 684
TRIBUNAL DE APELACIÓN CIVIL Y TRABAJO DEL PRIMER CIRCUITO DE LA ZONA ATLÁNTICA	397 189 271	13 763 022	410 952 294
JUZGADO CONTRAVENCIONAL DE BRIBRÍ	173 017 626	11 198 830	184 216 456
JUZGADO CONTRAVENCIONAL DE MATINA	143 946 876	31 294 639	175 241 515
SERVICIO JUSTICIA PENAL II C. J. ZONA ATLÁNTICA			
JUZGADO PENAL POCOCÍ - GUÁCIMO	452 597 221	26 576 807	479 174 029
JUZGADO PENAL JUVENIL II CIRC. JUD. ZONA ATLÁNTICA	108 985 140	8 623 183	117 608 323
JUZGADO PENAL SIQUIRRES	206 102 299	16 866 340	222 968 639
JUZGADO EJECUCION DE LA PENA ZONA ATLANTICA, SEDE GUAPILES-POCOCI	82 744 134	4 425 832	87 169 966
SERVICIO JUSTICIA LABORAL II C. J. ZONA ATLÁNTICA			
JUZGADO TRABAJO II CIRC. JUD. ZONA ATLÁNTICA	361 349 402	67 973 048	429 322 450
SERVICIO JUSTICIA CIVIL II CIR. JUD. ZONA ATLÁNTICA			
JUZGADO CIVIL II CIRC. JUD. ZONA ATLÁNTICA	175 390 835	44 852 498	220 243 333
SERVICIO JUSTICIA AGRARIO II C. J. ZONA ATLÁNTICA			
JUZGADO AGRARIO II CIRC. JUD. ZONA ATLÁNTICA	227 017 083	15 241 673	242 258 756
SERVICIO JUSTICIA FAMILIA II CIRC. ZONA ATLÁNTICA			
JUZGADO FAMILIA II CIRC. JUD. ZONA ATLÁNTICA	193 706 925	12 655 497	206 362 421
JUZGADO PENSIONES ALIMENTARIAS DEL II CIRCUITO JUDICIAL DE LA ZONA ATLÁNTICA	326 158 219	23 847 762	350 005 981
SERV. JUSTICIA VIOL. DOMEST. II C. J. ZONA ATLÁNTICA			
JUZGADO VIOL. DOMÉST. II CIRC. JUD. ZONA ATLÁNTICA	154 207 441	11 217 897	165 425 338
SERVICIO JUSTICIA TRÁNSITO II CIRC. JUD. ZONA ATLÁNTICA			
JUZGADO CONTRAVENCIONAL Y TRÁNSITO DEL II CIRC. JUD. ZONA ATLÁNTICA	219 929 866	22 784 750	242 714 616



SERVICIO JUSTICIA MIXTO II C. J. ZONA ATLÁNTICA			
TRIBUNAL II CIRC. JUD. ZONA ATLÁNTICA	985 997 392	46 151 017	1 032 148 410
TRIBUNAL II CIRCUITO JUDICIAL ZONA ATLANT, SEDE SIQUIRRES	158 711 831	10 988 216	169 700 047
JUZGADO PENSIONES Y VIOL. DOMÉST. SIQUIRRES	201 212 726	23 257 995	224 470 721
JUZGADO DE COBRO DE POCOCÍ	192 713 710	15 522 752	208 236 462
JUZGADO CONTRAVENCIONAL DE SIQUIRRES	148 160 302	63 852 288	212 012 590
JUZGADO CONTRAVENCIONAL DE GUÁCIMO	161 221 981	36 470 605	197 692 586
SERVICIO JUSTICIA NOTARIAL			
TRIBUNAL DISCIPLINARIO NOTARIAL	243 700 866	12 338 458	256 039 324
JUZGADO NOTARIAL	388 256 620	22 974 184	411 230 805
SERVICIO DE APOYO JURISDICCIONAL			
PRESIDENCIA DE LA CORTE (PROGRAMA 927)	183 997 971	41 670 423	225 668 394
CENTRO DE APOYO, COORDINACIÓN Y MEJORAMIENTO DE LA FUNCIÓN JURISDICCIONAL	1 199 078 250	19 840 295	1 218 918 546
ÁREA DE GESTIÓN Y APOYO	4 853 357 582	170 734 839	5 024 092 421
AREA DE COORDINACION Y MEJORAMIENTO	212 157 257	11 120 076	223 277 333
CENTRO JUD. DE INTERVENCIÓN DE LAS COMUNICACIONES (C.J.I.C.)	1 583 018 040	73 588 181	1 656 606 222
CENTRO CONCILIACIÓN DEL PODER JUDICIAL	444 602 690	15 150 820	459 753 510
OFICINA DE COMUNICACIONES JUDICIALES I CIRC. JUD. SAN JOSÉ	460 794 251	47 490 757	508 285 008
OFICINA DE COMUNICACIONES JUDICIALES DE PURISCAL	79 900 162	16 244 414	96 144 577
OFICINA DE ADMINISTRACION II CIR. JUD. SAN JOSE (SUPERNUMERARIOS)	300 242 537	28 951 991	329 194 528
OFICINA DE COMUNICACIONES JUDICIALES II CIRC. JUD. SAN JOSÉ	437 466 503	36 345 655	473 812 159
OFICINA DE COMUNICACIONES JUDICIALES III CIRC. JUD. SAN JOSÉ	348 964 405	66 372 364	415 336 769
CENTRO CONCILIACIÓN, SEDE I CIRC. JUD. ZONA SUR	77 108 423	5 292 488	82 400 911
ADMINISTRACIÓN REGIONAL I CIRC. JUD. ZONA SUR (SUPERNUMERARIO)	298 472 481	61 062 393	359 534 875
OFICINA DE COMUNICACIONES JUDICIALES I CIRC. JUD. ZONA SUR	143 705 571	16 766 642	160 472 213
ADMINISTRACIÓN REGIONAL II CIRC. JUD. ZONA SUR (SUPERNUMERARIO)	236 281 669	52 773 356	289 055 025
OFICINA DE COMUNICACIONES JUDICIALES II CIRC. JUD. ZONA SUR	101 968 615	17 011 522	118 980 137
ADMINISTRACIÓN REGIONAL OSA (SUPERNUMERARIO)	52 909 625	2 015 065	54 924 690
OFICINA DE COMUNICACIONES JUDICIALES COTO BRUS	11 749 851	5 683 643	17 433 494
CENTRO DE CONCILIACIÓN, SEDE GOLFITO	74 575 421	4 385 652	78 961 073
ADMINISTRACIÓN REGIONAL GOLFITO (SUPERNUMERARIO)	31 643 560	6 779 895	38 423 455
OFICINA DE COMUNICACIONES JUDICIALES GOLFITO	84 719 170	14 015 032	98 734 202
OFICINA DE COMUNICACIONES JUDICIALES OSA	59 657 637	9 647 768	69 305 405
CENTRO DE CONCILIACIÓN, SEDE I CIRC. JUD. ALAJUELA	68 835 907	6 631 773	75 467 680
ADMINISTRACIÓN REGIONAL I CIRC. JUD. ALAJUELA (SUPERNUMERARIO)	375 432 416	25 882 045	401 314 461
OFICINA DE COMUNICACIONES JUDICIALES I CIRC. JUD. ALAJUELA	172 967 410	16 522 761	189 490 170
CENTRO DE CONCILIACIÓN, SEDE II CIRC. JUD. ALAJUELA	75 690 688	5 083 856	80 774 544
ADMINISTRACIÓN REGIONAL II CIRC. JUD. ALAJUELA (SUPERNUMERARIO)	320 018 319	205 992 299	526 010 618
OFICINA DE COMUNICACIONES JUDICIALES II CIRC. JUD. ALAJUELA	174 003 917	16 895 532	190 899 449
CENTRO DE CONCILIACIÓN, SEDE III CIR. JUD. ALAJUELA (SAN RAMÓN)	72 433 368	5 314 006	77 747 375
ADMINISTRACIÓN REGIONAL III CIRC. JUD. ALAJUELA (SAN RAMÓN) (SUPERNUMERARIO)	371 398 972	14 481 418	385 880 390
OFICINA DE COMUNICACIONES JUDICIALES III CIRC. JUD. ALAJUELA (SAN RAMÓN)	70 050 713	10 009 977	80 060 690
ADMINISTRACIÓN REGIONAL GRECIA (SUPERNUMERARIO)	33 416 813	4 802 567	38 219 380
OFICINA DE COMUNICACIONES JUDICIALES GRECIA	88 294 498	8 385 409	96 679 907
ADMINISTRACIÓN REGIONAL CARTAGO (SUPERNUMERARIO)	453 788 101	36 042 318	489 830 419



OFICINA DE COMUNICACIONES JUDICIALES CARTAGO	188 414 537	19 122 235	207 536 771
ADMINISTRACIÓN REGIONAL TURRIALBA (SUPERNUMERARIO)	74 126 457	7 068 917	81 195 374
OFICINA DE COMUNICACIONES JUDICIALES TURRIALBA	102 347 728	12 868 528	115 216 256
ADMINISTRACIÓN REGIONAL HEREDIA (SUPERNUMERARIO)	507 412 148	39 083 231	546 495 379
OFICINA DE COMUNICACIONES JUDICIALES HEREDIA	270 965 026	25 085 090	296 050 115
ADMINISTRACION REGIONAL SARAPIQUÍ (SUPERNUMERARIO)	18 348 540	2 600 757	20 949 297
OFICINA DE COMUNICACIONES JUDICIALES SARAPIQUÍ	61 416 446	8 713 131	70 129 577
ADMINISTRACIÓN REGIONAL I CIRC. JUD. GUANACASTE (SUPERNUMERARIO)	309 452 530	25 921 314	335 373 843
OFICINA DE COMUNICACIONES JUDICIALES I CIRC. JUD. GUANACASTE	116 857 376	16 474 655	133 332 031
ADMINISTRACIÓN REGIONAL II CIRC. JUD. GUANACASTE (SUPERNUMERARIO)	367 613 706	16 719 632	384 333 338
OFICINA DE COMUNICACIONES JUDICIALES II CIRC. JUD. GUANACASTE	103 304 385	10 952 050	114 256 434
CENTRO DE CONCILIACIÓN, SEDE SANTA CRUZ	67 127 995	4 190 426	71 318 421
ADMINISTRACIÓN REGIONAL SANTA CRUZ (SUPERNUMERARIO)	277 433 213	19 852 088	297 285 301
OFICINA DE COMUNICACIONES JUDICIALES SANTA CRUZ	86 603 018	12 084 054	98 687 071
CENTRO DE CONCILIACIÓN, SEDE CIRC. JUD. PUNTARENAS	79 457 856	6 643 967	86 101 823
ADMINISTRACIÓN REGIONAL PUNTARENAS (SUPERNUMERARIO)	422 235 540	16 127 169	438 362 708
OFICINA DE COMUNICACIONES JUDICIALES PUNTARENAS	193 862 761	38 473 215	232 335 976
OFICINA DE COMUNICACIONES JUDICIALES DE QUEPOS	95 082 032	12 848 935	107 930 967
CENTRO DE CONCILIACIÓN, SEDE I CIRC. JUD. ZONA ATLÁNTICA	76 937 775	4 498 597	81 436 372
ADMINISTRACIÓN REGIONAL I CIRC. JUD. ZONA ATLÁNTICA (SUPERNUMERARIO)	426 027 338	48 618 060	474 645 398
OFICINA DE COMUNICACIONES JUDICIALES I CIRC. JUD. ZONA ATLÁNTICA	189 679 842	22 545 962	212 225 804
CENTRO DE CONCILIACIÓN, SEDE II CIRC. JUD. ZONA ATLÁNTICA	73 064 663	4 498 597	77 563 260
ADMINISTRACIÓN REGIONAL II CIRC. JUD. ZONA ATLÁNTICA (SUPERNUMERARIO)	358 445 375	17 351 517	375 796 892
OFICINA DE COMUNICACIONES JUDICIALES II CIRC. JUD. ZONA ATLÁNTICA	152 289 451	12 359 277	164 648 728
OFICINA DE COMUNICACIONES JUDICIALES UPALA	24 700 448	17 695 353	42 395 802
PROGRAMA 928 SERVICIO DE INVESTIGACIÓN JUDICIAL	76 825 045 500	20 187 015 880	97 012 061 381
DIRECCIÓN			
DIRECCIÓN GENERAL	952 714 729	83 000 639	1 035 715 369
ADMINISTRACIÓN ORGANISMO DE INVESTIGACIÓN JUDICIAL	578 251 742	497 008 669	1 075 260 411
PLATAFORMA DE INFORMACIÓN POLICIAL	822 975 450	603 687 329	1 426 662 779
SECCION DE CRIMEN ORGANIZADO	1 133 208 089	236 250 561	1 369 458 651
SECCIÓN DE COMUNICACIONES DEL ORGANISMO DE INVESTIGACIÓN JUDICIAL	251 302 363	368 952 913	620 255 276
UNIDAD DE RECOLECCIÓN DE INFORMACIÓN POLICIAL	678 221 158	144 979 854	823 201 012
OFICINA CENTRAL NACIONAL DE INTERPOL - SAN JOSÉ	332 915 302	79 103 530	412 018 832
OFICINA DE PLANES Y OPERACIONES	381 933 364	111 004 926	492 938 290
UNIDAD DE SUPERVISORES	554 880 409	81 060 090	635 940 499
UNIDAD DE ASESORES OPERATIVOS	404 875 653	70 085 224	474 960 878
UNIDAD DE ANÁLISIS CRIMINAL	693 131 968	118 106 257	811 238 225
UNIDAD TECNOLÓGICA INFORMÁTICA	475 957 103	86 958 229	562 915 332
UNIDAD DE INVESTIGACIÓN Y DESARROLLO SOCIAL	113 859 204	17 347 679	131 206 883
UNIDAD CANINA	228 199 132	55 060 799	283 259 931
UNIDAD DE VIGILANCIA Y SEGUIMIENTO	1 125 230 392	247 969 965	1 373 200 357
SERVICIO ESPECIAL DE RESPUESTA TÁCTICA (SERT)	556 896 083	142 018 323	698 914 406
UNIDAD DE PROTECCIÓN DE PERSONAS	460 261 219	97 359 170	557 620 389
OFICINA DE ASUNTOS INTERNOS	440 217 669	96 842 999	537 060 668
OFICINA DE INFORMACIÓN Y PRENSA	161 003 443	35 964 507	196 967 950



SECRETARÍA			
SECRETARÍA GENERAL DEL O.I.J.	192 155 392	55 321 228	247 476 620
OFICINA DE DEPÓSITO DE OBJETOS Y MUSEO CRIMINAL	123 342 166	59 613 572	182 955 738
OFICINA DE RECEPCIÓN DE DENUNCIAS	322 911 784	101 162 942	424 074 726
ARCHIVO CRIMINAL	1 568 399 350	413 967 887	1 982 367 237
UNIDAD DE ANTECEDENTES	233 515 537	56 322 883	289 838 420
SECCIÓN DE CÁRCELES	482 326 694	141 488 256	623 814 951
UNIDAD DE CÁRCELES I CIRC. JUD. SAN JOSÉ	2 270 232 921	647 398 075	2 917 630 997
SECCIÓN DE CÁRCELES II CIRCUITO JUDICIAL SAN JOSÉ	2 104 965 778	614 639 718	2 719 605 496
SECCIÓN DE TRANSPORTES O.I.J.	385 488 646	246 204 320	631 692 966
UNIDAD DE TRANSPORTE FORENSE	150 259 671	63 599 576	213 859 247
UNIDAD DE TALLER MECÁNICO	186 196 118	68 782 814	254 978 931
UNIDAD DE TRANSPORTES	206 476 559	75 146 716	281 623 275
SECCIÓN DE APOYO PSICOLÓGICO OPERACIONAL	222 327 088	33 780 247	256 107 336
SERVICIO MEDICINA LEGAL			
DEPARTAMENTO DE MEDICINA LEGAL	1 780 690 176	265 453 421	2 046 143 597
SECCIÓN CLÍNICA MÉDICO FORENSE	851 016 651	149 075 464	1 000 092 115
SECCIÓN DE PATOLOGÍA FORENSE	1 164 654 326	261 303 448	1 425 957 773
SECCIÓN DE PSIQUIATRÍA Y PSICOLOGÍA FORENSE	419 497 577	76 085 028	495 582 605
UNIDAD PSICOLOGÍA FORENSE	277 295 246	43 579 296	320 874 542
SECCIÓN DE MEDICINA DEL TRABAJO	232 194 227	37 591 850	269 786 077
UNIDAD MEDICINA LEGAL TERCER CIRCUITO JUDICIAL DE SAN JOSE (PISAV)	94 824 239	27 148 210	121 972 449
UNIDAD DE MEDICINA LEGAL DE SAN CARLOS	166 551 753	50 662 287	217 214 040
UNIDAD DE MEDICINA LEGAL DE CARTAGO	363 113 899	106 998 336	470 112 234
UNIDAD DE MEDICINA LEGAL DE LIBERIA	1 289 547 464	29 393 579	1 318 941 043
UNIDAD DE MEDICINA LEGAL DE SANTA CRUZ	67 745 470	11 022 761	78 768 231
UNIDAD DE MEDICINA LEGAL DE PUNTARENAS	29 316 899	38 622 213	67 939 112
UNIDAD DE MEDICINA LEGAL GARABITO	62 090 184	11 565 431	73 655 615
UNIDAD DE MEDICINA LEGAL DE LIMÓN	111 140 863	19 500 079	130 640 943
UNIDAD DE MEDICINA LEGAL DE POCOCÍ Y GUÁCIMO	110 088 515	28 055 132	138 143 647
UNIDAD DE MEDICINA LEGAL DE PÉREZ ZELEDÓN	61 899 903	13 225 500	75 125 403
UNIDAD DE MEDICINA LEGAL DE QUEPOS	61 762 635	10 987 253	72 749 888
SERVICIO CIENCIAS FORENSES			
DEPARTAMENTO LABORATORIO DE CIENCIAS FORENSES	424 687 396	92 412 230	517 099 626
SECCIÓN DE TOXICOLOGÍA	741 261 935	137 498 207	878 760 142
SECCIÓN DE BIOQUÍMICA	1 139 911 188	213 152 077	1 353 063 266
SECCIÓN DE QUÍMICA ANALÍTICA	682 449 574	145 377 492	827 827 066
SECCIÓN DE PERICIAS FÍSICAS	1 131 077 632	238 246 402	1 369 324 034
SECCIÓN DE BIOLOGÍA FORENSE	572 769 818	118 456 927	691 226 746
SECCIÓN DE INGENIERÍA FORENSE	507 783 892	105 880 816	613 664 708
SECCIÓN DE ANÁLISIS DE ESCRITURA Y DOC. DUDOSOS	321 750 968	81 293 096	403 044 064
SECCIÓN DE IMAGEN Y SONIDO FORENSE	283 813 552	98 151 984	381 965 536
SERVICIO INVESTIGACIÓN CRIMINAL			
DEPARTAMENTO DE INVESTIGACIONES CRIMINALES	257 143 416	56 899 602	314 043 018
SECCIÓN DE HOMICIDIOS	1 061 902 047	252 159 077	1 314 061 125
SECCIÓN DE ESTUPEFACIENTES	1 182 015 778	294 272 220	1 476 287 998



SECCIÓN DE ROBOS Y HURTOS	2 250 495 797	564 726 064	2 815 221 861
SECCIÓN ROBO DE VEHÍCULOS	1 215 251 148	295 592 473	1 510 843 621
SECCIÓN DE ASALTOS	1 662 227 344	416 452 477	2 078 679 821
SECCIÓN DE DELITOS VARIOS	1 031 404 461	291 327 606	1 322 732 067
SECCIÓN DE DELITOS CONTRA LA INTEGRIDAD FÍSICA, TRATA Y TRÁFICO DE PERSONAS	1 722 834 076	416 591 205	2 139 425 281
SECCIÓN DE FRAUDES	1 664 247 309	417 270 431	2 081 517 740
SECCIÓN DE INSPECC. OCUL. Y RECOLECC. DE INDICIOS	1 705 807 605	408 325 485	2 114 133 090
SECCIÓN DE CAPTURAS	610 233 100	151 671 051	761 904 151
SECCIÓN PENAL JUVENIL	651 829 447	154 250 905	806 080 353
SECCIÓN DE DELITOS ECONÓMICOS Y FINANCIEROS	1 908 262 805	315 979 170	2 224 241 975
SECCIÓN LEGITIMACIÓN DE CAPITALS	1 052 122 632	205 236 767	1 257 359 399
SECCIÓN DE DELITOS INFORMÁTICOS	950 633 746	146 882 771	1 097 516 516
SECCIÓN DE LOCALIZACIONES Y PRESENTACIONES DEL OIJ	435 267 978	134 556 386	569 824 364
OFICINA REGIONAL PURISCAL	286 658 242	82 622 834	369 281 076
SERV. ORG. DE INVEST. JUDICIAL DE ALAJUELA			
DELEGACIÓN REGIONAL ALAJUELA	2 649 212 478	670 530 199	3 319 742 677
DELEGACIÓN REGIONAL SAN CARLOS	1 252 974 014	315 118 148	1 568 092 162
DELEGACIÓN REGIONAL SAN RAMÓN	1 117 361 187	278 301 693	1 395 662 880
OFICINA REGIONAL GRECIA	385 484 362	101 655 122	487 139 484
UNIDAD REGIONAL LA FORTUNA	284 230 732	81 425 439	365 656 171
UNIDAD REGIONAL LOS CHILES	235 174 683	69 581 704	304 756 386
UNIDAD REGIONAL UPALA	272 196 385	99 872 999	372 069 384
UNIDAD REGIONAL OROTINA	142 849 665	38 212 069	181 061 733
UNIDAD REGIONAL ATENAS	108 164 710	29 477 148	137 641 858
SERVICIO ORGANISMO DE INVEST. JUD. DE CARTAGO			
DELEGACIÓN REGIONAL CARTAGO	1 756 686 097	441 851 664	2 198 537 761
SUBDELEGACIÓN REGIONAL TURRIALBA	618 364 358	163 700 896	782 065 254
SUBDELEGACIÓN REGIONAL TRES RÍOS	563 828 605	161 552 056	725 380 661
UNIDAD REGIONAL TARRAZÚ	124 323 523	47 348 384	171 671 908
SERVICIO ORG. DE INVEST. JUD. DE HEREDIA			
DELEGACIÓN REGIONAL HEREDIA	2 672 393 715	769 267 420	3 441 661 135
SUBDELEGACIÓN REGIONAL SARAPIQUÍ	357 657 022	121 910 200	479 567 222
SERVICIO ORGA. DE INVEST. JUD. DE GUANACASTE			
DELEGACIÓN REGIONAL LIBERIA	73 038 971	447 054 775	520 093 746
SUBDELEGACIÓN REGIONAL NICOYA	642 556 224	171 850 867	814 407 091
SUBDELEGACIÓN REGIONAL CAÑAS	431 442 008	134 651 159	566 093 167
SUBDELEGACIÓN REGIONAL DE SANTA CRUZ	815 534 129	207 949 818	1 023 483 947
SERVICIO ORG. DE INVEST. JUD. DE PUNTARENAS			
DELEGACIÓN REGIONAL PUNTARENAS	1 472 140 702	391 935 766	1 864 076 468
SUBDELEGACIÓN REGIONAL QUEPOS	800 287 688	222 656 038	1 022 943 726
SUBDELEGACIÓN REGIONAL GARABITO	672 525 805	210 185 796	882 711 601
OFICINA REGIONAL CÓBANO	287 301 209	87 440 221	374 741 429
UNIDAD REGIONAL MONTEVERDE	61 964 840	29 800 676	91 765 516
SERVICIO ORGANISMO DE INVESTIGACIÓN JUDICIAL DE LIMÓN			



DELEGACIÓN REGIONAL LIMÓN	2 082 267 988	539 016 032	2 621 284 020
DELEGACIÓN REGIONAL POCOCÍ Y GUÁCIMO	1 450 280 884	370 689 438	1 820 970 322
SUBDELEGACIÓN REGIONAL SIQUIRRES	622 605 641	268 321 227	890 926 868
OFICINA REGIONAL BRIBRÍ	264 097 474	67 255 639	331 353 114
OFICINA REGIONAL BATÁN	302 589 671	99 307 533	401 897 204
SERVICIO ORGA. DE INVEST. JUD. DE CIUDAD NEILLY			-
DELEGACIÓN REGIONAL CIUDAD NEILLY	1 222 717 526	322 052 195	1 544 769 721
OFICINA REGIONAL OSA	311 039 666	99 257 414	410 297 080
OFICINA RECEPCIÓN DE DENUNCIAS DE GOLFITO	13 602 282	11 616 651	25 218 934
SERVICIO ORGANISMO DE INVESTIGACIÓN JUD. PÉREZ ZELEDÓN			
DELEGACIÓN REGIONAL PÉREZ ZELEDÓN	1 139 955 238	290 503 966	1 430 459 205
UNIDAD REGIONAL BUENOS AIRES	226 290 927	59 920 583	286 211 510
PROGRAMA 929 MINISTERIO PÚBLICO	48 417 419 082	3 374 043 526	51 791 462 608
DIRECCIÓN			
FISCALÍA GENERAL	3 148 432 411	163 999 506	3 312 431 917
FISCALÍA ADJUNTA EJECUCIÓN DE LA PENA	343 278 340	15 757 681	359 036 021
FISCALÍA ADJUNTA DE IMPUGNACIONES	257 396 924	29 343 536	286 740 461
PLATAFORMA INTEGRAL SERVICIOS DE ATENCIÓN A LA VÍCTIMA, MIN. PUB. SEDE SAN JOSE	258 519 896	11 949 914	270 469 810
OFICINA DE DEFENSA CIVIL DE LA VÍCTIMA	737 818 281	59 796 817	797 615 099
OFICINA DE ASESORÍA TÉCN. Y RELAC. INTERNACIONALES	204 516 829	9 806 258	214 323 087
ADMINISTRACIÓN MINISTERIO PÚBLICO	1 248 444 278	332 750 084	1 581 194 362
UNIDAD DE MONITOREO Y APOYO A LA GESTIÓN DE FISCAL	103 872 249	25 034 238	128 906 486
SERVICIO MINISTERIO PÚBLICO DE FISCALÍAS TERRITORIALES			
UNIDAD DE CAPACITACIÓN Y SUPERVISIÓN (MINISTERIO PÚBLICO)	800 480 573	144 093 757	944 574 330
SERVICIO MINISTERIO PÚBLICO DE PROBIDAD, TRANSPARENCIA Y ANTICORRUPCIÓN			
FISCALÍA ADJUNTA DE PROBIDAD, TRANSPARENCIA Y ANTICORRUPCIÓN	1 370 985 054	45 168 597	1 416 153 650
UNIDAD DE INSPECCIÓN FISCAL	276 368 948	12 852 319	289 221 267
SERVICIO MINISTERIO PÚBLICO DE FISCALÍAS ESPECIALIZADAS EN MATERIA DE DELINCUENCIA ORGANIZADA			
FISCALÍA CONTRA EL NARCOTRÁFICO Y DELITOS CONEXOS	1 705 468 947	61 641 226	1 767 110 173
FISCALÍA ADJUNTA CONTRA LA VIOLENCIA DE GÉNERO	583 950 050	23 137 522	607 087 572
FISCALÍA ADJUNTA FRAUDES	1 556 914 479	57 063 435	1 613 977 914
FISCALÍA ADJUNTA PENAL JUVENIL	1 031 928 026	47 610 257	1 079 538 283
FISCALÍA ADJUNTA AGRARIO AMBIENTAL	370 387 690	16 704 470	387 092 160
FISCALÍA ADJUNTA DELITOS ECONÓMICOS Y TRIBUTARIOS	867 692 925	38 430 682	906 123 607
FISCALÍA ADJUNTA CONTRA LA TRATA DE PERSONAS Y TRÁFICO ILÍCITO DE MIGRANTES	286 593 222	11 579 191	298 172 413
FISCALÍA ADJUNTA DE LEGITIMACIÓN DE CAPITALS	501 205 161	22 103 424	523 308 586
FISCALÍA ASUNTOS INDÍGENAS	264 652 365	26 602 326	291 254 691
SERVICIO MINISTERIO PÚBLICO I CIRC. JUDICIAL SAN JOSÉ			
FISCALÍA ADJUNTA I CIRC. JUD. SAN JOSÉ	1 850 700 764	119 252 542	1 969 953 306
FISCALÍA ADJUNTA ATENCIÓN VESPERTINA, DETENIDOS Y VÍCTIMAS, FLAGRANCIA Y ASUNTOS NO COMPLEJOS	442 089 903	19 554 979	461 644 882



FISCALÍA DE TURNO EXTRAORDINARIO SAN JOSÉ, SEDE I CIRC. JUD. SAN JOSÉ	286 356 767	14 890 395	301 247 162
FISCALÍA ADJUNTA PAVAS	1 114 367 772	85 569 937	1 199 937 709
FISCALÍA PURISCAL	216 871 758	74 221 635	291 093 394
SERVICIO MINISTERIO PÚBLICO II CIRC. JUD. DE SAN JOSÉ			
FISCALÍA ADJUNTA II CIRC. JUD. SAN JOSÉ	2 252 011 339	105 338 572	2 357 349 910
FISCALÍA TURNO EXTRAORDINARIO SAN JOSÉ	350 300 181	21 987 130	372 287 312
FISCALÍA DE TRAMITE DE FLAGRANCIAS II CIRCUITO JUDICIAL SAN JOSE	396 065 000	13 155 292	409 220 292
SERVICIO MINISTERIO PÚBLICO III CIRC. JUD. DE SAN JOSÉ			
FISCALÍA ADJUNTA III CIRC. JUD. SAN JOSÉ, SEDE DESAMPARADOS	1 030 483 614	85 513 887	1 115 997 501
FISCALÍA HATILLO	857 676 393	56 955 513	914 631 906
SERVICIO MINISTERIO PÚBLICO I CIRC. JUD. ZONA SUR			
FISCALÍA ADJUNTA I CIRC. JUD. ZONA SUR	1 357 020 782	53 743 789	1 410 764 572
FISCALÍA BUENOS AIRES	219 103 404	32 879 421	251 982 824
UNIDAD LOC. CIT. Y PRES. BUENOS AIRES	15 967 503	3 135 375	19 102 879
SERVICIO MINISTERIO PÚBLICO II CIRC. JUD. ZONA SUR			
FISCALÍA ADJUNTA II CIRC. JUD. ZONA SUR	809 607 533	48 313 380	857 920 913
FISCALÍA GOLFITO	306 104 732	18 817 367	324 922 099
FISCALÍA OSA	307 398 220	16 620 006	324 018 226
FISCALÍA COTO BRUS	219 012 081	29 947 810	248 959 892
FISCALÍA PUERTO JIMÉNEZ	76 419 530	12 846 638	89 266 168
SERVICIO MINISTERIO PÚBLICO I CIRC. JUD. DE ALAJUELA			
FISCALÍA ADJUNTA I CIRC. JUD. ALAJUELA	2 069 121 334	92 006 608	2 161 127 942
FISCALÍA ATENAS	290 788 057	15 937 046	306 725 104
UNIDAD LOC. CIT. Y PRES. ATENAS	32 014 853	5 451 208	37 466 061
SERVICIO MINISTERIO PÚBLICO II CIRC. JUD. DE ALAJUELA			
FISCALÍA ADJUNTA II CIRC. JUD. ALAJUELA	1 110 568 676	49 545 490	1 160 114 167
FISCALÍA UPALA	253 757 331	41 950 449	295 707 780
FISCALÍA GUATUSO	146 307 850	7 538 012	153 845 861
FISCALÍA LOS CHILES	161 261 617	7 908 622	169 170 239
FISCALÍA LA FORTUNA	145 809 904	20 684 367	166 494 271
SERVICIO MINISTERIO PÚBLICO III CIRC. JUD. ALAJUELA (SAN RAMÓN)			
FISCALÍA ADJUNTA III CIRC. JUD. ALAJUELA (SAN RAMÓN)	819 789 979	99 681 079	919 471 058
FISCALÍA GRECIA	410 341 008	23 118 540	433 459 548
SERVICIO MINISTERIO PÚBLICO DE CARTAGO			
FISCALÍA ADJUNTA CARTAGO	1 716 021 514	75 290 473	1 791 311 987
FISCALÍA TURRIALBA	397 017 112	22 375 518	419 392 630
FISCALÍA TARRAZÚ	90 273 836	18 322 337	108 596 174
UNIDAD LOC. CIT. Y PRES. TARRAZÚ	15 954 330	1 879 943	17 834 273
FISCALÍA LA UNIÓN	473 933 878	45 870 454	519 804 332
SERVICIO MINISTERIO PÚBLICO DE HEREDIA			



FISCALÍA ADJUNTA HEREDIA	1 955 751 621	76 956 199	2 032 707 819
FISCALÍA SAN JOAQUÍN DE FLORES	347 278 929	31 149 651	378 428 580
FISCALÍA SARAPIQUÍ	290 066 071	38 427 182	328 493 252
SERVICIO MINISTERIO PÚBLICO I CIRC. JUD. DE GUANACASTE			
FISCALÍA ADJUNTA I CIRC. JUD. GUANACASTE	1 093 100 665	55 255 440	1 148 356 105
FISCALÍA CAÑAS	429 442 133	76 413 219	505 855 352
UNIDAD LOC. CIT. Y PRES. CAÑAS	48 019 008	5 837 973	53 856 981
SERVICIO MINISTERIO PÚBLICO II CIRC. JUD. DE GUANACASTE			
FISCALÍA ADJUNTA II CIRC. JUD. GUANACASTE	684 490 654	32 626 219	717 116 873
FISCALÍA SANTA CRUZ	913 771 840	42 083 339	955 855 179
SERVICIO MINISTERIO PÚBLICO DE PUNTARENAS			
FISCALÍA ADJUNTA PUNTARENAS	1 488 924 946	156 162 055	1 645 087 000
FISCALÍA CÓBANO	106 449 714	19 045 940	125 495 654
UNIDAD LOC. CIT. Y PRES. CÓBANO	15 813 069	2 563 458	18 376 527
FISCALÍA QUEPOS	518 847 410	36 601 125	555 448 535
FISCALÍA GARABITO	306 627 352	42 265 504	348 892 856
SERV. MINIST. PÚB. I CIRC. JUD. ZONA ATLÁNTICA			
FISCALÍA ADJUNTA I CIRC. JUD. ZONA ATLÁNTICA	1 482 573 875	72 049 452	1 554 623 327
FISCALÍA BRIBRÍ	330 739 515	31 028 193	361 767 708
FISCALÍA DE BATÁN	377 619 614	34 383 769	412 003 382
UNIDAD LOC. CIT. Y PRES. BRIBRÍ	15 808 631	2 018 712	17 827 343
SERV. MINIST. PÚB. II CIRC. JUD. ZONA ATLÁNTICA			
FISCALÍA ADJUNTA II CIRC. JUD. ZONA ATLÁNTICA	1 472 992 769	66 424 047	1 539 416 816
FISCALÍA SIQUIRRES	347 560 523	50 318 891	397 879 414
UNIDAD LOC. CIT. Y PRES. SIQUIRRES	32 115 543	6 704 103	38 819 646
PROGRAMA 930 SERVICIO DEFENSA PÚBLICA	36 541 175 399	2 302 198 232	38 843 373 632
DIRECCIÓN			
JEFATURA DEFENSA PÚBLICA	2 297 507 909	77 214 043	2 374 721 952
SECCIÓN ESPECIALIZADA DE ASISTENCIA SOCIAL	4 795 971 135	329 834 451	5 125 805 586
UNIDAD DE CAPACITACIÓN Y SUPERVISIÓN (DEFENSA PÚBLICA)	460 996 799	22 184 409	483 181 208
ADMINISTRACIÓN DE LA DEFENSA PÚBLICA	953 149 260	153 649 737	1 106 798 997
SERVICIO DEFENSA PÚBLICA I CIRC. JUD. DE SAN JOSÉ			
UNIDAD DEFENSA AGRARIA	57 989 631	3 145 605	61 135 236
UNIDAD DEFENSA EJECUCIÓN DE LA PENA	227 751 598	9 800 320	237 551 918
UNIDAD DEFENSA PENAL	73 648 095	10 019 770	83 667 866
UNIDAD DEF. DE FAM. PENS. ALIMEN. Y RÉG. DISCIP.	359 464 457	13 913 219	373 377 676
UNIDAD DEFENSA PENAL JUVENIL	41 601 724	6 462 038	48 063 762
UNIDAD DEFENSA PENALIZ. VIOLENCIA CONTRA LAS MUJER	214 296 415	4 418 996	218 715 411
UNIDAD DE DEFENSA PUBLICA DE TRANSITO	61 908 790	3 227 852	65 136 642
DEFENSA PÚBLICA TURNO EXTRAORDINARIO SAN JOSÉ, SEDE I CIRCUITO JUDICIAL DE SAN JOSE	59 467 463	5 891 994	65 359 458
DEFENSA PÚBLICA PURISCAL	257 243 988	23 188 024	280 432 012
DEFENSA PÚBLICA ESCAZÚ Y SANTA ANA	56 264 429	2 831 027	59 095 457



Dirección de Planificación

San José - Costa Rica

Telf. 2295-3600 / 3599 / Apdo. 95-1003 / planificacion@poder-judicial.go.cr

DEFENSA PÚBLICA PAVAS	707 626 595	50 897 091	758 523 686
SERVICIO DEFENSA PÚBLICA II CIRC. JUD. DE SAN JOSÉ			
DEFENSA PÚBLICA II CIRC. JUD. DE SAN JOSÉ	1 954 794 975	44 082 338	1 998 877 314
DEFENSA PÚBLICA TURNO EXTRAORDINARIO SAN JOSÉ	227 703 923	8 237 854	235 941 777
SERVICIO DEFENSA PÚBLICA III CIRC. JUD. DE SAN JOSÉ			
DEFENSA PÚBLICA III CIRC. JUD. SAN JOSÉ	1 053 356 531	78 582 205	1 131 938 736
DEFENSA PÚBLICA HATILLO	690 351 859	43 534 667	733 886 526
DEFENSA PÚBLICA DE ALAJUELITA Y SAN SEBASTIÁN	61 932 024	2 727 928	64 659 952
SERVICIO DEFENSA PÚBLICA I CIRC. JUD. DE LA ZONA SUR			
DEFENSA PÚBLICA I CIRC. JUD. ZONA SUR	1 090 090 535	41 448 826	1 131 539 360
DEFENSA PÚBLICA BUENOS AIRES	236 495 403	10 201 069	246 696 472
SERVICIO DEFENSA PÚBLICA II CIRC. JUD. DE LA ZONA SUR			
DEFENSA PÚBLICA II CIRC. JUD. ZONA SUR	548 764 918	35 905 127	584 670 045
DEFENSA PÚBLICA GOLFITO	309 389 720	17 281 749	326 671 469
DEFENSA PÚBLICA OSA	238 597 514	9 437 407	248 034 921
DEFENSA PÚBLICA COTO BRUS	128 038 963	6 526 216	134 565 179
DEFENSA PÚBLICA PUERTO JIMÉNEZ	14 743 369	12 567 407	27 310 776
SERVICIO DEFENSA PÚBLICA I CIRC. JUD. DE ALAJUELA			
DEFENSA PÚBLICA I CIRC. JUD. ALAJUELA	2 305 032 576	101 521 234	2 406 553 810
DEFENSA PÚBLICA ATENAS	144 415 019	9 490 453	153 905 471
SERVICIO DEFENSA PÚBLICA II CIRC. JUD. DE ALAJUELA			
DEFENSA PÚBLICA II CIRC. JUD. ALAJUELA	983 510 019	103 858 486	1 087 368 505
DEFENSA PÚBLICA UPALA	287 645 648	22 094 375	309 740 023
DEFENSA PÚBLICA GUATUSO	124 698 374	6 432 546	131 130 920
DEFENSA PÚBLICA LOS CHILES	124 961 252	14 833 741	139 794 992
DEFENSA PÚBLICA DE LA FORTUNA	32 639 100	15 231 154	47 870 254
SERVICIO DEFENSA PÚBLICA III CIRC. JUD. ALAJ. (SAN RAMÓN)			
DEF. PÚBLICA III CIRC. JUD. DE ALAJ. (SAN RAMÓN)	690 858 176	23 287 831	714 146 007
DEFENSA PÚBLICA GRECIA	348 187 839	14 184 349	362 372 187
SERVICIO DEFENSA PÚBLICA CIRCUITO JUDICIAL DE CARTAGO			
DEFENSA PÚBLICA CARTAGO	1 659 836 746	89 602 807	1 749 439 553
DEFENSA PÚBLICA TURRIALBA	479 262 318	19 046 262	498 308 580
DEFENSA PÚBLICA LA UNIÓN	381 126 116	40 653 872	421 779 987
DEFENSA PÚBLICA TARRAZÚ	70 363 734	8 004 550	78 368 284
SERVICIO DEFENSA PÚBLICA CIRCUITO JUDICIAL DE HEREDIA			
DEFENSA PÚBLICA HEREDIA	1 821 813 811	138 833 359	1 960 647 170
DEFENSA PÚBLICA SARAPIQUÍ	363 582 808	24 149 543	387 732 351
DEFENSA PÚBLICA SAN JOAQUÍN DE FLORES	328 691 717	31 751 044	360 442 761
SERVICIO DEFENSA PÚBLICA I CIRC. JUD. DE GUANACASTE			
DEFENSA PÚBLICA I CIRC. JUD. GUANACASTE	1 211 536 311	81 802 751	1 293 339 061
DEFENSA PÚBLICA CAÑAS	472 638 764	24 064 047	496 702 811



SERVICIO DEFENSA PÚBLICA II CIRC. JUD. DE GUANACASTE			
DEFENSA PÚBLICA II CIRC. JUD. GUANACASTE	585 112 769	67 846 556	652 959 325
DEFENSA PÚBLICA SANTA CRUZ	764 251 610	27 711 783	791 963 394
SERVICIO DEFENSA PÚBLICA CIRCUITO JUD. DE PUNTARENAS			
DEFENSA PÚBLICA PUNTARENAS	1 440 877 039	119 814 694	1 560 691 734
DEFENSA PÚBLICA QUEPOS	291 128 521	31 580 113	322 708 634
DEFENSA PÚBLICA CÓBANO	70 857 154	25 730 575	96 587 729
DEFENSA PÚBLICA GARABITO	235 477 516	32 525 795	268 003 311
SERVICIO DEF. PÚB. I CIRC. JUD. ZONA ATLÁNTICA			
DEFENSA PÚBLICA I CIRC. JUD. ZONA ATLÁNTICA	1 629 244 908	66 155 220	1 695 400 128
DEFENSA PÚBLICA BRIBRÍ	309 084 763	12 417 563	321 502 326
DEFENSA PUBLICA BATAN	271 604 772	16 671 653	288 276 425
SERVICIO DEF. PÚB. II CIRC. JUD. ZONA ATLÁNTICA			
DEFENSA PÚB. II CIRC. JUD. ZONA ATLÁNTICA	1 492 231 521	73 528 565	1 565 760 086
DEFENSA PÚBLICA SIQUIRRES	441 356 472	32 161 946	473 518 418
PROGR. 950 SERVICIO DE ATENCIÓN Y PROTECCIÓN DE VÍCTIMAS Y TESTIGOS	7 708 391 295	1 475 233 272	9 183 624 567
VÍCTIMAS, TESTIGOS Y DEMÁS INTERVINIENTES			
OFICINA DE ATENCIÓN A LA VÍCTIMA DE DELITOS	5 321 611 929	868 161 795	6 189 773 723
UNIDAD DE PROTECCIÓN DE VÍCTIMAS Y TESTIGOS	2 386 779 366	607 071 477	2 993 850 843